盛京時報
晚刊
一月十日發行

馬來戰況熾烈

日軍闖入加普羅特市繼攻瓜拉蘭普
粉碎敵堅陣直搗新嘉坡

【坦君麻林九日電】僞馬來戰線西岸部隊先鋒而進擊、八日夕刻攻略要衝坦君麻林之日軍精銳諸部隊、九日正午突入坦君麻林南方十六粁之加普羅特市、該市當貝拉塞蘭哥爾兩州、延長四十餘粁坦君麻林隘路南出口之要地、於玆日軍馬來進擊部隊、扼馬來第一難關、可將敵完全擊碎突破、而馳騁於廣闊之瓜拉蘭普平原矣、且展開皇軍特有之大機動戰、更與此呼應、東岸近擊部隊數日來亦有飛躍的進展馬來戰局之中心、遂次迫近新嘉坡矣、

敵軍陣地總崩潰
英自認向貝拉河南方撤退

【里斯本九日電】因日本軍之馬來作戰、英軍陷於伊勃南方至貝拉河下流地帶之北部進擊隊、與雪保塞蘭哥爾州中部、新基地爲中心之南部進擊隊中間之挾擊陣勢中、形勢刻㥘危急、據九日晨新嘉坡來電、貝拉河北岸英軍陣地、因日本軍之急襲而總崩潰、英軍散亂向南岸退却中、英東亞軍司令部、八日發表談話如次、

一、日本軍之步兵及機械化部隊、八日終日對貝拉河下流地區之英軍陣地猛烈驅迫、遂在一地點、突破英軍防禦線、因之英軍向該河南方退却、其間英軍砲兵部隊渡河退却時、受若干損害、

二、貝拉河南方蘇爾丹領塞蘭哥爾、日本軍對東方有若干進展、此外無變化、

又轟炸新嘉坡

【里斯本九日電】新嘉坡來電、日本軍爆擊機於九日拂曉復又空襲新嘉坡、投爆彈數個、一甸民哥拉飛行場及新嘉坡、對軍事設施猛爆、收甚大戰果、

日軍半月形陣 節節制壓敵軍

【馬來戰線九日電】前自五日早曉以來、亘八十小時、猛攻擊不間斷、迄八日薄暮、遂全面的崩潰之坦君麻林陣地、乃在貝拉、塞蘭哥爾兩州境附近、自特洛拉克南北四十公里間、假天然要害構築之堅固的縱深抵抗線、其間一面爲濕地帶、與密林間、僅一線之路南延、於此地形、敵以塞蘭哥爾州防衛軍之主力集中、圖阻止日軍如怒濤之南進、在康巴爾附近擊碎濠洲兵團之日軍、自五日早曉、開始砲擊對敵陣地正面猛攻、一方面以其他部隊、由○○河渡河、深向塞蘭哥爾州突進、六日一擧肉迫瓜拉蘭普西北方、取遮斷坦君麻林敵退路之態勢、以蜿蜒百五十粁之半月形陣、包圍坦君麻林陣地之日軍、猛攻、七日午后一時、九谷、花輪、小林各部隊首先突入特洛拉克市、粉碎重心陣地之北半、更於八日午后五時半、○○部隊攻略坦君麻林市、於是該陣地全面的被蹂躪於日軍鐵蹄下、日軍更乘勢自瓜拉蘭普追敗敵殺至要衝地帶、與據飛行機偵察於飛如怒濤之大進擊前、南部之敵兵陷於大混亂、九日朝來、陸續向南方退却中、於斯新嘉坡之關門、塞蘭哥爾州之防衛、脆告潰碎矣、

日冐炮火猛烈進擊
敵據山峽構築陣地

【馬來前線九日電】於特洛拉克至斯列姆南部馬來隘路上之戰鬭、爲馬來戰線最大激戰、敵在山峽隘路一帶布七千人、以殘存十一師二旅配備、道路上到處埋地雷構築鐵條網、戰車壕、掩兵壕、其上兩側之密林丘陵地帶、以優秀之火砲、張猛烈之彈幕、攻此堅陣之日軍精銳、於敵彈紛飛中、匍匐於戰車隊之背後、深向敵中進擊、工兵隊冐敵前零距離射擊、以破壞筒、決死作地雷等之爆破作業、一線又一線皆取之、戰車隊一鼓相擊突破重心陣地、確保斯列姆僑梁、開殲滅敵十一師之端突、

空軍協助作戰

【馬來某根據地十日電】陸軍航空部隊於九日對地上部隊協力、對瓜拉蘭普方面敗退中之敵兵痛爆、爆碎軍二十三輛、戰車七輛、列車二、火砲一、並夜間奇襲轟

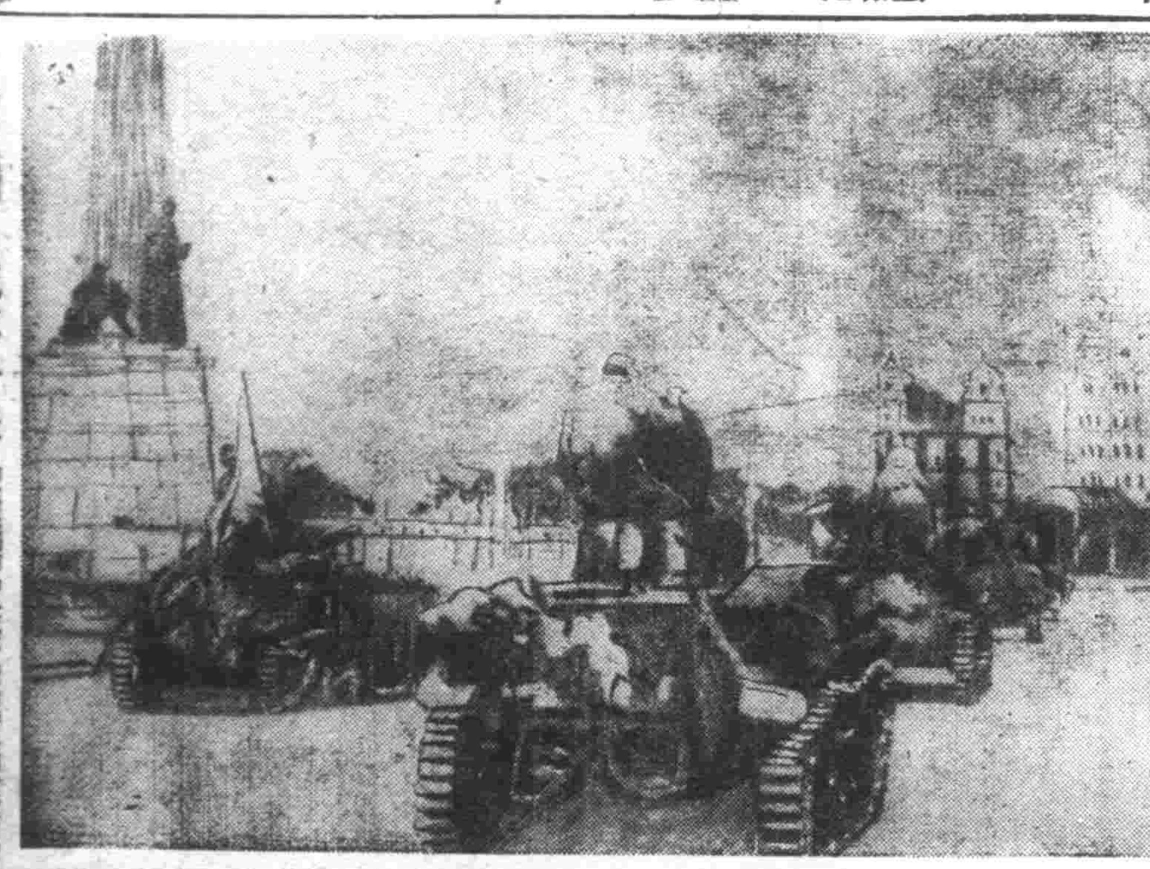

馬尼剌入城第一報 由馬尼剌市中央路、開內特入城之日軍○○戰車部隊（陸軍省檢閱濟）

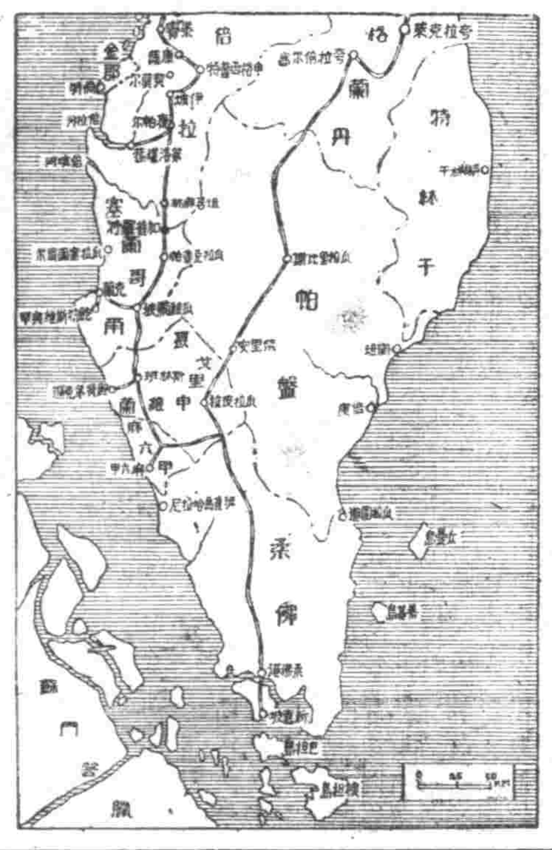

繼攻塞蘭爾要衝
瓜拉蘭普勢危
炮聲隆隆震撼全市

【白倫（瑞士）九日電】據九日之日新圖通信新嘉坡來電、塞蘭哥爾第一要衝瓜拉蘭普、今在北方日軍如怒濤之猛攻、前已成風中之燭、該市北方目下展開激戰、彼此砲聲隆隆震撼瓜拉蘭普市、市內非戰鬪員亦盡數避難、有英軍兵士警察、除員及若干官吏、從事防衛、

日佔領飛行場

【馬來○○十日電】遠遷迂迴背後向塞蘭哥爾州進擊中之○○部隊、九日傍晚、已將要衝瓜拉蘭普北方六十粁之克拉拉克布飛行場佔領云、

馬來軍司令部 英將移至荷印

【柏林專電】據新加坡之英路透電、轉述馬來半島之英軍、退於南下中之日本軍、於八日終日監視貝拉州前線所有英軍、於是英軍、逐遣業多數之輸送車輿砲等、立即退却於斯里姆河之南方、日本軍戰車部隊、突破英軍之大防禦線、續行南下、又一部隊、於東方大體活動、英國之公表、本國日本軍之攻擊、得有新銳機化部隊之增援、戰鬪猛烈、英軍自斯里姆河線之撤退、實不得已也、一方英軍當局、以馬來軍司令部、移轉於荷印、刻下於特別計畫中、對於一般民衆宣傳、此乃不過爲聯合軍內部、所有戰略之一部分而已、但一般民衆、每已弗承受斯種宣傳、據此、實爲英軍放棄新嘉坡之鐵証也明矣、

擊沉蘭格列號 日軍發表詳報

【東京九日電】自開戰以來之西南太平洋、以及遠至美國本土沿岸附近、日軍均出以神出鬼沒挺身攻擊、此帝國海軍潛水艇所獲得之大戰果、已由大本營自九日午後發表、攻擊美國水上機母艦蘭格列號取得最上殊勳、夏威夷之海戰顯於預報之美太平洋艦隊、時已大爲程補充巨艦、美國當局爲欲挽救戰之[illegible]下、唯有出其必死之一念、帝國潛同對美迫封鎖之困難任務、而由潛水艦部隊勇躍出動、於廣漠七千萬方哩太平洋、搜索敵艦、其若心所至確非言語可以形容者、攻擊碇泊中之敵艦、已覺盡萬難只有出以最大速力、排除海下迷離於洋上嚴密監視、比較之與多艦鬪爭之防禦力寡少之潛水艦、尤當搜索攻擊對象、於敵艦蹤跡及輸潛艇攻擊之下、帝國海軍仍終始立場擊沉蘭格黑之潛水艦者不知已於廣漠之洋上苦鬪幾日間矣、但卒得有潮、於吉心、於爲斯頓島西南方之洋上由潛望鏡窺得蘭格黑艦當面、被照雷攻擊之大至一萬一千噸之巨艦及其搭載機、瞬息間即沈於太平洋底、察該蘭格黑艦蓋必早已發見我潛水艦而急於逃或另求獨美亞細亞艦隊之主力出其反擊、但此次卒被日潛水艦擊沈、實可爲一殊勳之攻擊也、

扼制巴坦要衝
奪據敵陣繼續猛攻

【菲島巴坦半島某地十日電】對巴坦半島總崩潰後敗走之敵兵猛追中之日軍精銳部隊、五日以果敢之夜間攻擊、奪取○○附近敵陣地、目在扼該南巴坦要衝○○及○○線布陣中之敵兵攻擊中、

蘭格列號裝備

八日於太平洋上被日海軍擊沈之美艦蘭格列號、乃所擊沈之美國亞細亞艦隊所屬之水上機母艦也、其排水量一一○五○噸、速力十五浬、備有五吋砲四門、於一九一三年建造、於一九三七年由航空母艦改造水上機母艦、故搭載二個中隊約二十四機之遠距離偵察爆擊用水上機、航空母艦之戰艦欲全圖發揮大西洋作戰之威力結果未成功、成爲日軍精銳潛水艦之餌食之蘭格列號其搭載機、可謂美海軍最新銳之大型艇也、其損害、不知如何之重大云云、

炸燬渝機四架

【華南○○基地九日電】日陸鷲於昨八日出巡敵西南航空基地、實行敵狀偵察、該日夕刻接收在廣西省桂林西飛行場秧塘地方、由長沙方面遁走之敵機、着陸之信報、所以九日午前十一時半空襲同飛行場、對將欲飛起之敵大型機（重爆）及中型機（輕爆）各一機冐猛烈之地上砲火、投下必中彈、於是乎爆破起火全機無事歸還云、

滇緬鐵路停修

【南京九日電】據確報、日軍軍仰光及緬甸方面攻擊唯一之殘存血路之滇緬路線、完全喪失輸送路之價値、故重慶側有路線併行建設之滇緬鐵路之工程、亦隨之中止矣、

截斷敵軍糧路 美兵日僅半飽

【馬尼剌九日電】敗殘之美軍、因皇軍以果敢的包圍作戰、扼巴坦半島咽喉、其食糧補給之途、完全被封鎖矣、馬格沙東亞軍司令官、九日對麾下部隊、發食糧減半之命令、違反者嚴罰云、

美英人速呈報 菲島日軍布告

【馬尼剌九日電】馬尼剌派遣軍司令官、於九日發出左記布告、

一、收容敵國人之目的、擬保護其生命是也、而未受日本軍保護下之英、美人等、仰祈迅速報告日本軍當局爲要、迄至一月十五日以前未報告者認爲敵對行爲、實行嚴軍之處罰、

二、掠奪之遺品當迅速照舊返還爲要、如果不返還者認爲確實掠奪之證據加以嚴軍處罰、

美國的[illegible]（十）
對華恫嚇强約敷設鐵道 利益獨佔亟力排斥外權

外務局 三浦次長

而漸次鍛鍊如此蠶然內然之門戶開放主義爲有意義者、可謂爲俄國之侵略滿洲、於詹黑提唱門戶開放主義之翌年一九○○年、乃有義和團事件發起、而乘此事件之混亂思向滿洲伸展侵略魔手者即爲俄國是、又易使俄國逞其野望者、乃參於無論共同出兵、事件之善後交涉、均不取同一步調之列國、用以夷制夷策、謀離間而驚愕俄國狠譎之英國、之清國代表李鴻章、當聯合軍爲救出北京進兵間、滿洲乃被俄軍次第佔領盛京省之各地、又關於事件原因之交涉、因列國之利害關係不一致、遷延八月、致其間俄國李鴻章間進行關於滿洲之密約、該密約內容實質爲滿洲已化爲俄國之保護領惟因李鴻章之暴卒、乃幾豪於調印之一步之前、使列國爲之一驚、順水推舟、容受德國之提唱一九○○年十月締結「關於清國政策之規定」該協定乃兩國對於其勢力範圍及之清國一切領土、支持對一切國之國民的一切正當經濟活動之門戶開放主義、並爲維持清國之領土保全維持之政策、兩國協議利用現下之紛擾而於清國內不爲領土的利益之行動同時他國有行動時則取對抗之手段、是其協定骨子、英德兩國、更與締結此協定是、而日本借用美國製之失敗、而受挫折、爾後益憂慮於俄國之野望、亦一旦因此因李鴻章之卒去、遂告悲危勢步、關於滿洲之俄清間密約、爲提唱比門戶開放主義前進土保全主義、關於此點必認「一切正當之經濟之活動」又規定適用「國一切領土」即謂此規約、限於詹黑之提唱、是爲締結國之門戶開放主義元祖之美國、正現狀守之奕、解、而爲門戶開放主義、且同時、勸誘奧、法、伊、日、俄、美、六國參加、六國亦大體與骨子之原則、而爲中國二次之國際約諒以同意、故門戶開放主義、又形成第二次之國際的諒解、立日英同盟、此乃一九○二年一月卅日事也、結果以牽制俄國爲目的、成抗議警告、然一向無效、故門戶開放主義、幾度對俄國爲門戶開放主義總根源、而必須制以一矢之立場、所得結果、

至於該同盟協約、乃兩國希望維持東亞之現狀及全局之平和、且保持清韓兩國之獨立與領土之保全、使各國得商工業上之均等機會、而確共通之利益、是爲締結同盟之趣旨、即謂此規約、限於日英兩國、而關明對政策之根本原則、爲門戶開放主義與領土保全主義係不可離者、關於此點、余以爲在門戶開放主義之變遷史上、有草大意味、

日英同盟成立之翌日、即一九○二年之一月卅一日、詹黑突對俄清兩國提出抗議、此乃受前述俄清間密約事件衝動之美國已自覺居於

據謂該抗議之趣旨、關於乃清國鑛山開掘、鐵道敷設、及其他以一切方法開發產業與特定排他的權利之國的企業團體構成獨占權、又清國違反與諸外國不但有毀損清國之主權之傾向、且與門戶開放主義並不相容、即今美國之門戶開放主義地域的僞爲謀適用於清國之全版圖、而以內容明爲以用一切方法開始產業開發排除排他的權利爲目的、又雖領土保全之原則、尙未公言、而謂排他的權利、毀損清國主權之傾向之點、大體可認爲與領土保全主義同存在於思想上云、（完）

假冐八路軍名義詐財
黔驢技窮被警官逮捕
防患未然市警局樹立殊勳

奉天市警察局、鑑於大東亞戰爭勃發以來、北方生命線滿洲國之重要性、不斷努力防遏時局下民心之動搖並使其安定、關於暴徒檢擧以脅迫文强要金品之不逞分子、而更對其思想及背後關係、銳意進行調査、近已得其全貌、十日發表內容如左、

事件概要＝爰奉天省遼中縣生人當時居於開原縣城之無職李長成（二十五）氏、生來性情遊惰、輾轉於各地、爲商店店員等、爾後竟爲好賭博、素行不修、頗使近鄰厭嫌、以揮霍無度、生活漸告窮困、乃假八路軍名義企圖强奪金品、而於書面上所書之大意爲「余爲共產八路軍之別動隊員、被派來滿洲、然以資金缺乏、乞即刻供給國幣五萬圓」、即於去年八月二十九日來奉、當夜光顧城內某百貨店、要求會見經理、惟因不在、難交函下「明朝再來」紙條、比翌朝、更大胆以電話迫令供給要求之金額、並指定交錢之地點與時間、不料此事實竟爲市警察局探知、乃組織武裝檢擧隊、潛伏其指定之地點、大張羅網、彼竟悠然出現於此、警戒中之警察官、遂未費何力將之逮捕、於是不穩行動已防止於未然、近將隨同一件書類一併解送云、

對誘惑民心者 決定嚴罰不貸
安東特務科長談

關於檢擧以上之犯人、警務局安東特務科長、發表談話如後、依據不穩計畫、所有之危害、而得防止於未然、實不勝欣慰、對以不穩之手段、誘導時局下一般之民心於不安、或行如斯種之犯罪、今後以既定之方針絕對嚴罰不貸云、

協議建國祝典事務
松木次長本日東渡

集興亞民族之感激、迎此意義深遠之滿洲國建國十周年祝典事務、與新春到來同時已走上軌道、而關於在大東亞戰爭之特別背景且有意義之實施、爲與盟邦日本側正式折衝、已由松本總務廳次長、十日帶同大槻秘書官、預定約以三週間去東京、當務程之前、松本次長談話如左、至彼處以、對滿洲事務局慶祝會爲中心、關於本年度祝典計畫、逐行正式協議、然必須留意時局下之十周年祝典事務、勿徒流於華美、至於防日訪問使節一事、大體已得具體化、去東京後自可明瞭云、

新國歌
擧開起草委員會
一月末即可決定
預定建國佳節堂堂發表

新國歌與天地共悠久之國運無窮、明徵建國精神、爰將於建國十周年之佳節、由政府乃於客歲九月三日國務院訓令第三○四號公布國歌制定要綱、設置國歌制定委員會、會長總務長官、委員爲國務院各部長官、三宅秘書官長、協和會中央本部長、由政府以民間各委員、從昔化、今於九日午前十時半在國務院會議室開第三次起草委員會、迄二月末、國歌制定委員會之最後的審查告終、正式決定於三月一日建國節、正式發表、爲廣傳之悠久、又因新國歌之制定、現行之國歌、因係建國當時制定者、或改稱爲讃國歌、

大同學院募集 十週紀念論文

爲慶祝滿洲國官吏人材訓練之大同學院、至本年已屆創立之十週年、該學院及該同窓會、爲記念此佳年、乃決定募集創立十週年記念懸賞論文、其要領如左、

△論題＝五十年後滿洲國（四百字原稿紙十張以上）

△資格＝滿洲國國民（在外滿洲國國民亦可）、

△賞金＝一等一千圓一名、二等五百圓一名

△截止＝期限六月三十日、

△審查員＝由政府各部次長總務廳各處長、協和會總務部長、大同學院各部長擔任、投稿處爲新京南嶺大同學院內同窓會出版部豫定十月一日發表、

綿織物製造組合 從新規定組合員

奉天綿織物製造業組合、期於順應纖維統制法令、對組合之組織並事務進行、均擬有所革異、玆將組合員業劃分三種、略誌如下、

▲經主產業統制法認可之綿織物製造業者之組合員、

▲絹織物、人絹織物、絹人絹交織物製造業者之組合員、

▲準組合員、人力織機業者、整理、漂白等之加工業者之組合員、

以上三種組合員之實際改革訂正若此、而該組合側、復改正其名稱爲奉天織物製造業組合、其下統轄者計爲

悪案不報贓品難明
望失竊者據實陳報

「凡遭强盜、竊盜等盜難被害事件、無論被害額之多少、請向最近警察署或派出所報告」此警察當局所要望不已者、而尙有被害報告未勵行者、遂犯人被檢擧後、由其自供、始判明者甚多、苦心發見之贓品時因被害者不明、不能交還、此種現狀、使當局麻煩、而有碍辦案據市警察局司法科司法股統計、於昨年、十一月中犯人檢擧後、不明失主之被害贓品、達一萬五百九十二元一角三分、此種金品、於物資愛護之際中、若放任之實違悖時局、當局深望今後、市民發生盜難時、急速報告、又同月中之贓品發見額、凡十五萬八千八百七十二元三角七分、被害之種類、以竊盜爲最多、次爲侵佔、强盜、詐欺、恐嚇等罪云、

增强國民体力
民部將制定管理法

爲謀確保擔負東亞共榮圈繁榮之人的資源、並謀次代青少年體力之向上、民生部前此曾確立國民體力檢定制度、以爲手段體力、最近、更擬制定之體力管理法（假稱）、而與在滿於務部相協力實行青少年體力之管理、本法係參照日本之國民體力法、以十七歲至十九歲之日系男子爲依據、除檢查其體格外並顧於體力向上事項、加以指示、至於其體力特別健康者、更謀求適當之指置、以培養高度國防體制所必要之人的資源、此法擬暫行於日系男子中學校卒業者、或青少年學校卒業者、近之將來、即將推及女子與滿系男女青年、以及其他各民族云、

整備軍用犬增產體制
翼贊國防促起民間愛犬家覺醒

滿洲軍用犬協會、迎此十年十萬頭增殖計畫之第四年度、軍用犬之增產體制、亦一切整備、故謀自今年度以降、大量增產、而置重點於現登錄犬之訓練、對大東亞戰爭下益形倍加重要性之民間軍用犬之確保、開始積極的活動、故先謀一掃民間所有之愛玩用犬、而使其飼育犬、悉成爲國防力一翼之軍用犬、如此促起一般愛犬之覺醒、而爲獎勵軍用犬飼育熱、又爲期軍用犬訓練之高度化、關於去年安東市試驗實施之賽犬、自今春起、更在新京、奉天、哈爾濱舉行、即以賽犬爲訓練軍用犬之目標、獎勵一般飼育犬之猛訓練、一面以賽犬所得之獎金、用爲增產獎勵金、以促進民間增產、

關此該協會出口專務理事所談如左、近代戰上軍犬之重要性、已不必再行贅述而此次中國戰線固不待言即對馬來戰線之密林中作戰軍犬亦有助日軍之活躍、能於事前察知密林中之毒蛇猛獸之襲擊、此外傳令、監視上之軍犬活躍實爲驚人、而一般國民雖亦認識此點然犬之飼育、仍以雜種之愛玩犬占其大部分、蓋乃由於飼育之高貴、頗障碍國民對此普及、惟按協會指導之飼育方法、可不必需普通愛玩犬以上之飼育費、可得於一朝有事之際、爲國防之一員、而爲國家奉公、故切望一般愛犬家、當此時局下、一掃愛玩犬、而協力於軍用犬之增産云、

賀年郵件激減
國民自肅愈見徹底

賀年郵件、昭國民之舊習向來倍增於平時、每至年末甚感賀年片、餽送等、許郵政局辦理者、莫不非難山、觸目皆是、此非但爲虛禮無用、且對於物資節約上、亦有莫大損失、此種惡習、絕不爲非常時局下所許、故自去年起、國民爲已略有覺悟、迨至此次大東亞戰爭之勃發、此種舊制、更頓時一掃無餘、即據新郵政局現業代表之新京中央郵政局、所調查其去年年末郵之普通郵件（平信等）自新京向外寄者及國內國外向新京郵來者、比去年年末減少三成半、比平時皆僅增一成、其次掛號信件、自新京向外郵者比去年年末增加二成、由外地向新京寄來者減少兩分九釐、由以上觀察、普通郵件之激減、足見國民自肅之徹底、而拜年信件、最充分表現國民之新體制、但以上所言、乃指陽曆年而論而爲滿洲人對象之舊曆年、轉瞬即至、滿系國民、尤當徹底自肅云、

北關署取締小販

北關警察署經濟係、近來鑑及管內多有無營業許可之菅菜館貿小販、並不遵守公定價格、竟敢暴利、故近來積捕此等不正小販多人、均加嚴罰云、

大同學院新生 視察日滿各地

我國最高學府大同學院、本年新生行政司法兩班一七名、爲期於治業之前、體及友邦日本之諸新銳行政、及觀察我國諸般政策滲透狀況起見、於始業前、決定視察日滿各地、以爲返校後探討適當之對策、今據該學院之規定、本年度之新生、於本月廿日前、自由東上、於東京市明治神宮外苑青年會館集合後、由該學院教官率領下、赴日本各地視察、於歸國之途、視察南滿各大都市奉天市、本溪市、撫順市、遼陽市、鞍山市、四平街、開原等處云、

大興有獎儲蓄
已突破十萬份

自大東亞戰爭開始以來、全國民於當局高唱之「儲蓄報國」之口號下、皆行爭先恐後、踴躍實行、各種之儲蓄對於儲蓄之認識、已皆充分深刻、其中尤其不僅能行儲蓄、且尙有、得仲頭彩一萬圓運命之大興公司之儲蓄、自大東亞戰爭後、加入者益爲激增、尤其國內各工場煤礦等諸團體之勞工、加入者數、更爲增多、彼等日收僅少之工資、尙能極力節約、多數儲蓄、身居都市、月收極多薪資之諸國民、若不力行節約、多數儲蓄、豈不有遜色於一般下級之勞工耶、

大興公司儲蓄部、自客歲四月間創立以來、加入者、即逐月增多、迄至去年十一月末、加入者數、甲種已達八千三百七十五份、乙種爲一萬四千九百八十七份、丙種爲六萬一千四百八十六份、合計爲八萬四千八百四十八份、以乙丙兩種、換算甲種、則爲三萬一千二百四十份、但自十二月份起、由於東亞聖戰之開始、全國民對於儲蓄之觀念、愈爲昂揚皆行極力儲蓄、僅十二月份之一個月間、甲種加入數爲八百四十三份、乙種一千七百九十六份、丙種一萬四千六百七十六份、合計爲一萬七千三百十五份、以乙丙之數、換算甲種、則爲五千四百十份、是以自客歲四月八日創立以來、迄至十二月末僅八個月之短期間、甲種之加入者數、已達九千二百十八份、乙種、爲一萬六千七百八十三份、丙種爲七萬六千一百六十二份、合計實已突破十萬、尙多一百四十三份若以乙丙之數換算甲種、則爲三萬六千五百零六份、以以上之份數僅於此尙不足一年之短期間、即有如此突破十萬份、良好之實績、預料其今之後增加、更不難期待云、

首都德商人 獻納恤兵金

【新京專電】於大東亞解放與建設世界新秩序之共同目的下、與美英雌雄之日、德意樞軸三國、張建設世界和平之感激的共同戰線、同時大東亞戰爭於緒戰、擊戰史上未有之戰果、爲慶祝之、並記念防共協定一周年、德公使館先後兩次對關東軍兵部獻恤兵金、對盟邦人之義擧、軍當局深感激之、今更有居新京之德國商工會議所會員有志者、祝盟邦日本之輝煌戰果、由該商工會議所會頭伊爾、伊基瑪及哈爾濱代表會員三名、訪問關東軍恤兵部、獻恤兵金一萬二千圓、

奉公隊員食費 獻納爲恤兵金

瀋陽區管下之協和義勇奉公隊員、在康德八年度防空演習之食費、計一千零六元該區各隊員、因目下正當大東亞戰爭之際、爲表示愛國之微意、對於該項食費、全數呈獻恤兵委員會、充作恤兵金、當局對各隊員之精神殊深嘉許云、

晚刊壹大張

株式會社大興公司招考營業所練習員

一、採用人員 五百名
一、待遇 初任月薪十圓此外有津貼宿舍等
一、考試地點 奉天 第六國民高等學校 吉林 商工公會館 新京 大經路國民優級學校 錦州 錦州國民優級學校 哈爾濱 第三國民高等學校
一、考試日期 康德九年一月十八日
一、考試科目 作文、算術、珠算、身體檢查
一、採用資格 學力國民優級學校畢業並年齡十四歲以上十九歲以下者
一、報名手續 1、履歷書（用紙自備或營業所請領之）2、照片（最近二寸免冠半身）3、畢業證書正本 4、警察署發給居住證明書或戶籍騰本 以上一齊送交報名者就近之奉天錦州吉林新京及哈爾濱各支店或本公司各營業所即各地大興當
一、旅費 對於投考者支給由居住地至就近考試地點之往復三等火車費但限於持有往復車票者爲限

詳細事項請向就近本公司支店或營業所詢問

株式會社 大興公司
奉天支店（奉天市瀋陽區一心街）
錦州支店（錦州市錦華區阜康街）
吉林支店（吉林市德勝區臨江門町）
新京支店（新京特別市西四道街）
哈爾濱支店（哈爾濱市中馬路）

招募代理分銷處

本公司爲順應國策及治安部發案繪圖之惠賜創製文明紙牌一種精繪國兵法起見特請況紙質堅美現已出品旣能作家庭之消遣且可宣傳國兵法之精神所有各省市縣城街鎭如有願代理此項營業者請直接來人或來函接洽待遇從優有志者盍興乎來

（函索章程及樣型即寄）

奉天市瀋陽區一心街五段二六號 純德公司謹啓 電話四 三七一七番

失照聲明

竊人所在永吉縣一拉溪村裴家屯李廷祥名下土地執照內欽借低押驟失土地所在豐滿村第十拾號阜田六萬五千四十方米等級五十五早在永吉縣呈請禁止登錄特此聲明作廢

永吉縣一拉溪村裴家屯李廷祥啓

聲明父子脫離關係

啓者鄙子楊春華性愚志弱娼嫖以同居並恐以後受伊等連累故脫離父子關係後伊等如發生種種不法情事鄙完全不負責任恐未週知特此聲明

聲明人東豐南關 楊芳久啓

手戳遺失聲明

逕啓者敝人有圓形白水晶石手戳一枚（上刻林紹傳）於康德八年十一月二十八日因不慎遺失今後無論落於何人之手概行作廢特此登報聲明

聲明人盤山縣高麗鎭警察署長 林紹傳

滿洲電信電話株式會社職員錬成所招生

一、募集人員＝放送技術第二科學生 約三○名
二、養成處所＝期間及內容 由康德九年四月起在職員錬成所養成六箇月卒業後使其從事關於無線電收音機之技術工作
三、應募資格＝算年二十歲以下之滿人男子而由國民高等學校卒業者或有同等程度者且通曉日語者
四、應募手續＝志願者須將入所志願書學業成績證明書及像片於康德九年一月二十日以前帶至或郵送於新京特別市北大街電電職員錬成所
五、詳細情形可向電電職員錬成所電電大連社員養成所（大連市梧桐町）電電旅順社員養成所（旅順市富士町）各地電電管理局電報局電話局放送局無線電營業所索取募集案內一閱便知

滿洲電信電話株式會社

絹、人絹ス・フ織物價格查定奉天省委員會關於人絹・ス・フ織物協定價格公告

前本委員會申請奉天省長認可中人絹ス・フ織物之協定價格業於十二月二十七日附左記佈告認可特此公告

關於價格表滿洲纖維聯合會奉天支所備有需要者希索取是荷

康德九年一月九日

奉天省佈告第六十八號

玆基於價格臨時措置法第四條及同法施行規則第八條之規定關於絹、人絹、ス・フ價格查定委奉天省委員會申請對人絹ス・フ織物之製造批發零售之販賣價格依據臨時措置法第二條如別表認可於康德八年十二月十六日起始實行

康德八年十二月十六日 奉天省長 金榮桂

備考
一、關於康德八年六月三十日現在之在庫品適用本價格
二、關於康德八年七月以降之輸入品亦適用本價格 但本價格對於原價計算上認爲利益過多時於委員會決定適當之利益對超過之利益由輸入業者交納委員會之查定
三、關於本價格表、記載規格外者須受委員會之查定
四、證紙
1、本價格適用之品種、附須貼付、現品指定地之人絹、ス・フ織物價格查定證紙（檢查定證印）
2、康德九年一月二十日[illegible]

德意志的警察

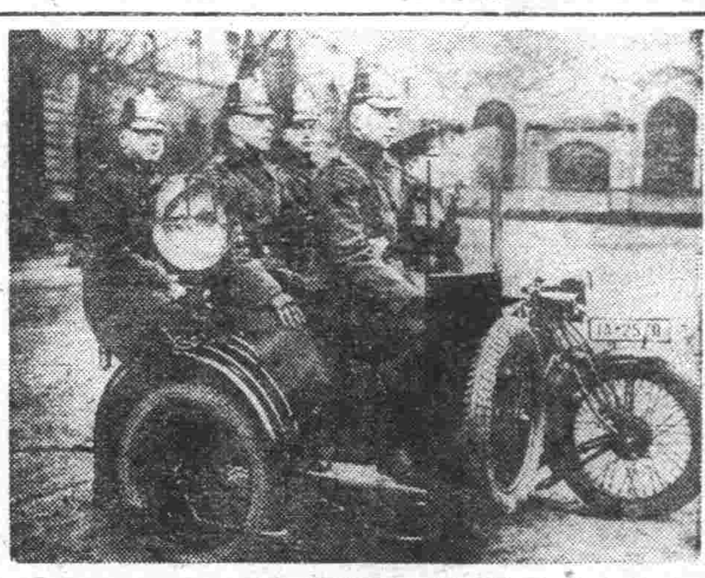

德意志國警察。在全世界裡最爲有名。尤其他們的武裝乘車隊。無論在都市在國境。都是莊嚴中和嚴執行任務。所以貢獻於世界新秩序的功績。甚爲偉大。

小獨眼鏡

◇香港陷落未幾何時、菲律賓首都馬尼拉也佔領了、新嘉坡現在僅存一息、據說不過多爭扎兩天而已可是我們不知道、美英兩國在東亞還有幾個「香港」、「馬尼拉」、「新嘉坡」來供給東洋人的鐵錘來搗擊呢？◇據一個電報上說、在馬尼拉陷落以前、菲律賓大統領奎松聲言、至死不放棄首都馬尼拉、可是到了馬尼拉陷落的剎那之前、老奎□子也不願意死、帶着部下逃往安全地帶、如果把他的前後言行綜合起來、也可以看得出他們民族的氣質、說大話、使小錢、板面孔、食前言、簡直和食家常便飯一樣、堂堂大統領都會硬認不賬、何況他們的兵士？看起來「奎松」應譯作「愧鬆」恰當不？有人說「英吉利國」「亞利亞國」在未開戰以前好像是一隻皮毛艷麗的母老虎、然而開戰以後露了本像、又把這兩國比作「喉喘咳嗽、三期肺病、九十多歲的老夫」◇一個美國民間羅大總統說、「我國艦艇這樣沉起來、豈不糟糕」、「羅斯福說、「動員工人、日夜趕工、趕急建造、何糟之有？」（炎）

樞軸國的新武器

潛艇最大之敵人、爲深水炸彈、有種深水炸彈、每隻平均可裝貯高度炸藥三百磅、其爆炸深度爲三十六呎至三百呎、深水炸彈、常裝置於最快之戰艦、因其一經射出後、爆炸甚速、此種炸彈用一「Y」形之炮管放射二彈、可於同時、向左右射出、通常情形之下、速度較慢之潛艇、遭遇數隻載有此種炸彈之戰艦、頗難幸免、現在樞軸國側、都有這種炸彈、所以英美潛艇、都破碎在海洋裡邊

每週一頁

馬來半島

形勢物產的素描

在友軍席捲下的馬來半島、已將敵人向南驅逐了、他的地形與物產是人人所欲先知的、馬來半島係與印度並列、突出亞細亞南之一部、更爲細長、伸出南方、印度支那、長七百哩、寬南部爲二百哩、北部之最狹部、僅四十哩、大體自北緯一度□至十二度、南部之半分爲英領馬拉亞、北部之半分、大部分爲泰國、西北緬甸領稍入一部、

半島之根、緬甸與泰國國境、有暹羅山地、其一部延長形成半島、半山之地形、非單一之山脈、有幾弧狀山脈雁行、唯南端之新嘉坡、西海岸之檳榔嶼了丁森島、由花崗岩而成、有良港在、與西岸馬拉加俱係英國之直轄領、在其他泰領之東岸、數年前、開星、戈拉港、但此亦告於浚渫、將來無大發展之望、泰國爲裝運半島重要產物之膠皮與錫而開闢者爲此目的、有在半島最狹部開鑿運河之計畫、此計畫若實現新嘉坡、恐遭重大之影響、

馬來半島之錫產額、爲世界第一、一九三九年度、英領馬拉亞爲五五、九五〇噸、泰國一六、九九八噸、緬甸爲五、七五〇噸、若合荷印之三一、二八噸、占世界總產額百分之八〇、此等山脈、半島之北部、列於南北、其間成狹窄谷形、南方山脈相離成低、平原與半島走向南東、山地之高度、凡二千米、最高之古能塔罕、僅二一九〇米、

山地之形態如此、因係窄狹半島、故無大河川、南部東海岸之最大巴罕川長不過三三〇公里而已、然係密林最多之地方、故河川自昔與交通路相並爲隨錫而出者、故□錫產地產出、但英領馬拉亞之他、無何可觀、其他、鐵與金爲馬來半島之主要礦產物、其中以鐵礦頗值注目、重、即在鐵道開通之今日、亦極利用、

南部英領馬拉亞海岸、與山脈平行、出入稍低平、唯東岸風強、河川吐出之砂成淺灘、不利於船行、西海岸風極強、泥土推積、到處成紅樹之濕地、自東岸固利於船行、但仍不謂爲良好

馬來半島之氣候、海風吹至內地、故完全係海洋熱帶、一年四季、溫度少平均新嘉坡二七度、檳榔島亦同樣、東南亞細亞有季節風、多在北東、夏在南西、西終蘇門答拉島、故東南風稍弱、雨期東西兩岸反對、例如新嘉坡十一月、檳榔嶼島八月雨最多、但半島全體則雨多、

於新爲高溫、多濕、土壤亦肥沃、植物之繁茂、極爲旺盛、棕櫚一百五十種、蘭亦有九百七十種、

其中經濟的意義最大者爲橡皮、元來橡皮在一年中有二一—三二度之高溫、降水量一八〇〇—三〇〇〇、其間無甚乾濕、且排水相當之處、最適於栽培、馬來半島、堪爲理想的、

膠皮在半島中、任何處俱適於栽培而海岸平原、低下之丘陵、尤爲相宜、栽培最盛者、爲英領馬拉亞此因有道路、河川、鐵道、港灣等之便、

膠皮係在一八七七年由南美巴西移植者、自企業化以來、僅三十六年、現在僅英領之栽培面積百三十萬町步、昭和十四年之產額、爲三十七萬五千噸（因生產制限、爲豫定產額約六成）占世界總需要量之約三成五分、半島之氣候、亦適耕種、多係馬來人栽種、產額僅爲需要數三分之一而已（先）

香港

與英人的侵略

大家都知道、香港已經在昨年十二月二十五日日軍把英國兵打敗、完全收復回來了、這在大東亞戰爭上是很光榮的一頁、這也是我們黃種人對白種人最揚眉吐氣的一幕、多麼叫人痛快、多們值得紀念的一件事

英國是侵略我們東亞的罪魁、這是人人所公認的他們侵略中國第一刀就是從國土上割去了香港、那是在一八四二（道光二十二年）到去年整整一百年、中國之永不能捨頭、東亞之被英國控制、都是從英國佔領香港開始的、誰都知道英國佔領香港是因爲鴉片戰爭發生的、這件事來應是值得提的、

歐美資本主義國家、於前清咸豐末葉、已開始對東亞施行侵略政策、英國的東印度公司、是英國獨佔海外市場的先鋒侵略東亞的大本營、

至於乾隆五十八年、英國的東印度公司得了壟斷中國貿易的特權、而印度又是出產鴉片煙的地方、所以、當時印度鴉片煙漸漸輸入中國就由這個公司所獨佔、鴉片輸入中國、在宋太祖開寶時代就有鴉片煙、清雍正七年時曾一度禁吸、到嘉慶時、每年不過二三百箱、迨後英人因爲有重利可圖、運輸數目、由是與年俱增、至道光十七年由東印度公司銷至三萬七千餘箱、每年漏銀至三千萬兩、內地銀荒日甚、京內閣部大臣、交論其害、鴻臚寺卿黃爵滋、御史朱成烈、方煥年、給事中王湘帆等、奏請嚴禁鴉片、以塞漏卮、朝廷採納黃等的議論、道光十八年十一月宣宗命林則徐爲欽差大臣、馳赴廣州、查辦海口、並節制廣東水師、實行禁烟政策、林氏至粵、令英商限三日內將所有鴉片盡行交出、英人不得已、交由鴉片二萬八百八十三箱、値金六百萬元、道光十九年四月、繳烟於虎門、林則徐旋又規定鴉片專條、以斷外方來源、布告各國、且迫英領義律離澳門、不料英國政府竟因此對華宣戰、

在道光二十年、英國陸海軍會大擧進侵中國沿海諸要隘、清廷懼、乃與英人開始談判、以直督耆善爲欽差大臣赴粵、免林則徐職、可是英軍堅持割香港償烟價、爲退兵條件、突陷虎門外砲台、清廷、復主戰、道光二十一年、英軍攻掠閩浙沿海、既陷上海、攻溯江上進逼南京、於是清廷大震、詔耆英、伊里布往南京與英使璞鼎查議和、道光二十二年八月廿九日遂締結中英修好條約十三條、這就是有名的南京條約、這條約主要內容一、由清政府納賠款二千一百萬兩與英政府、先交六百萬元餘限四年內分期繳清、二、永遠割讓香港與英國、三、開放廣州、廈門、福州寧波、上海爲通商港埠、並許英國人民帶眷屬寄居、設立領事館、

到咸豐十年英又聯法攻陷北京燒圓明園、割天津通商、賠款八百萬兩、割九龍給英國這樣禍害東亞現在算是解放了、

我們的南洋

澳洲的珍珠

白蝶貝最可愛乃一大利源

在大東亞民族解放聖戰之際我們的共榮圈已擴展到了南洋一帶了、澳洲是南洋的富庶之區、別的不論、單以珍珠來說、是從來有名的、澳洲近海的珍珠是在珍珠貝裡珍珠貝普通殼背、長約六七寸、殼皮極厚、裡邊生有四五分直徑大的珍珠、不僅珍珠可實、就是貝殼也可作刀鈕扣、梳、和各種的裝飾、這類貝殼、都帶珍珠色的光澤、最爲光輝美麗、當地人稱之爲「澳克他遮馬兄哈力太佛喇」、在澳洲南部、本有蝶形珍珠貝、黑的叫黑蝶貝、白的叫白蝶貝、白貝繁殖最廣、澳洲大陸與巴布亞間的海面一帶都是白貝的產地、此等白貝、從前歐洲人尚未使用、傳說初發現者、爲由澳洲首都希德尼向西澳洲海濱航行之斯納古船長持維森及船員所發現、到了一八九六年、斯納古船長羅納又由德萊斯海峽更至威茲巴礁一帶、所得白蝶貝尤美、拾取了五噸歸希德尼、人人歡喜、爭欲購用、翌年、又在該地海濱得七十五噸運歸希德尼、內中每噸價値五百圓、此爲澳洲白蝶貝交易之濫觴、至明治月元旦在木曜島甘勒合港開港時、遂以該港爲採珠業根據地、採運外銷、不久、用母船式漁法、使用潛水器、入水採取、採取的船、通例爲五噸乃至七噸之三角帆船隨母式蒸汽船至近海、在一二米至深四十米海底作業潛水夫亦有能入水六十米者、所採白貝、清洗後、以一噸爲標準、價格由八百圓至三千圓之間、採取量、一蒸汽船、帶同十二三隻帆船必得百噸白貝爲滿意、而採取者總決算日必爲聖耶穌誕生節、屆時、採珠人得六週間之休息、並以其所得金錢、作年末娛樂木曜島採珠業中、在一九二三年時就有友邦人士五百餘名、從事工作、潛水術最爲巧妙、現當大東亞共榮之際、由南洋可期望的採珠業亦必爲聖戰一助、只有期待已了大東亞澳洲的珍珠。（我）

猛威

鐵翼的空軍

此次大東亞戰爭勃發、日空軍以三日而擊沈英美主力艦五隻世界震倒空中魚雷之威力於是又嘗然壓上、德國宣傳部曾稱、「日空軍三日間擊沈五隻主力艦、爲何德空軍不能趕如是大戰果」、殊不知日軍多少年前便開始訓練投射技術、如以猛烈訓練、會以極其勇氣、而毫不休息的去作、此乃各國空軍所不敢作、而日始達成今日之最高水準、

日本於永海軍大將曾謂、日本海軍爲了猛訓練、日與大浪爲伍、尤爲驚險、常常實行急降下、其速度與驚浪相彷操舵者若運一秒鐘、便得犧牲、所以日機能在大海中炸沉一隻大艦、尙不算猛、而在海面炸沉一隻高速的敵人運輸小艇、那才是日海軍航空隊之光榮、

我們看以上兩大將所說、便知日航空隊這些年是如何的猛訓練、那麼可以知道、三日間擊沈五隻主力艦、正是他們猛訓練的結果、同時空中魚雷的威力、經此而震驚世界、戰艦至上論者也無話可說、所以今後英美無論派多少軍艦到東亞來、也難逃日機的鐵翼下、

諧談 邱吉爾與洪承疇

日前英下院開會、首揆邱吉爾例應列席、然竟以失踪聞、蓋一般人士、咸以該氏之失踪、或者內疚其戰敗責任、深感無顏以見國人、故於秘密中以自殺也、但未幾消息傳來、此老已到抵華府將與羅斯福會談矣、是固不足深怪、蓋該氏一族自先世以來、即以敗戰將軍著名於世其先天遺傳之厚臉皮、自當有加無已夫以此等人物、而望其自殺以謝國人、不亦戛戛乎難哉、曾記明末崇禎帝聞洪承疇戰敗被執、不屈而死、降旨設壇致祭乃祭與甫終、而洪氏降清之消息適至、致使崇禎帝啼笑皆非、假設邱吉爾夫失踪之初、英皇不察、認其負責自戕、而亦設壇以祭、則不若崇禎帝之猶賴者幾希、寧非又一幕滑稽劇乎、

邱羅再次之會談、前者連日報載、邱吉爾到美國後、曾不斷與羅斯福會談、消息方面咸謂其會談主題、不外英美聯合政戰兩略之討焉、吾意不然、蓋英美之狼狽爲奸、非始於今日、所謂外交軍事之綜合措置、此前當必經商議、實待今日始作事後之研討乎、然則邱之暗羅連續會見、果何事乎、一言以蔽之、夫亦泣訴其委屈而已、蓋吉爾之爲相也、文不通孔孟之道、武不達孫吳之機、無論對德對伊皆無把握、亦仰待羅斯福爲其奔命耳、前次西太平洋上之邱羅會談、邱固以羅氏之諾言爲可靠、豈知爲日無幾而美軍之醜態畢露英國亦竟深受其騙害、邱氏處此、直等於啞子吃黃連、有苦無處說矣、則其滿腔委屈無限悲傷、勢必借道馳赴謁羅氏、藉暢淋漓以訴其無邊之隱痛、胸何疑乎、古諺有云、如怨如慕、如泣如訴邱氏有焉（欣我）

兒童睡眠時間

興民

兒童自產生以後、就得有充分睡眠時間、現在把睡眠的時間、分記如次、希望爲父母的注意、

生後一星期、約二十小時　兩歲前後、約十四、五小時　四五歲、約十三小時　七八歲、約十一小時　十歲前後、約十小時　十二歲前後、約九、十小時　十四歲、約八九小時、

鎗後健康與衛生

醫學博士 項乃義

當戰時體制下、人的資源已經占到了最高峯的地位、無論任何國家、物的資源何等豐富何等優良假若無人來開發、來處理、那決不會自働的生產或進化與改良、所以人的資源、不論到科學如何發達時代、也是占在主角的地位上、

國家即以人的資源爲主體那麼人的生活現象、只可由外界攝取適當的物質、方可維持、換句話說、就是把飲食的成分、吸收到身體裡方能保持健康、國民若能確保健康、人與國的發展性就無可限量了、健康是由於天賦的生體攝取榮養物、而保持其原有正常的生活現象、同時而營成長生殖、反之生體失掉正常生活現象、即謂之疾病、輕者雖屬於短期間內、恢復健康、而患者自己受到相當的痛苦並家族親屬等不得不關心服侍、其間對於各自之工作則不免入遲延及停頓之狀態、在社會上消耗金錢減低生產力則不待言也、重則損命、在國家方面喪失人才、同時損失無限的資源、一人如此、多人若是則國家的損失、就是無限大了、人口的生產率小於疾病死亡率時、久之國必淪亡、若欲國富兵強、尤須着眼於鎗後國民一般的健康及衛生、

健康分有身體健康及精神健康、二者缺一、即謂之病夫、換言之頭腦清晰、精明過分的人、常患身體虛弱、否則身體雖強、而腦力缺欠、苦於向學者、亦往往有之、欲使心身具健、頗屬難事、遠因則關乎遺傳優生學科、近因則與衛生學關係密切衛生者乃講求衣食住鍛練修養等結晶的名詞也、因免去煩索起見、茲將吾人之衣食住的衛生常識略述於下、（未完）

白喉症治療法

陳祁祥

白喉者疫病也、古無此名故少專書、祥得有白喉忌表快徵一書、已悉白喉治亦清解、不亦發表、表襲一投生命立危、祥之三歲女孩、名素屛於去年十二月十二日偶感頭疼、惡寒發熱稍咳、飲食不進、祥並未留意、十四日咳逆音啞神昏、面現青色、入於危險狀態、家慈與祥內人、驚慌萬分、哭泣不止、診其脈浮數、探看舌色黃、見咽喉左旁有白點、祥悟曰此係白喉也、（白喉忌表快徵書內言喉內有白點白條白塊滿喉皆曰是白喉症也世之乳蛾喉痧疫癘喉治法均與白喉同）急用養陰清肝湯明、霍然全愈大半、精神如常、已要飲食、診其脈已和緩、咽喉之白點已無、後下六日又服善後養正湯、加減一劑諸症已全愈矣、爲此敬告、吾同道同病者、加以參考、望吾多子家庭、加以留意、服用二方列後、

1 養陰清肺湯

貝母二錢去心　木通一錢五分　金銀花四錢　連翹□□　白芍二錢炒　懷生地五錢

2 善後養正湯

白茯苓二錢　焦白朮二錢　當歸二錢　牛山藥三錢　大寸冬二錢去心　懷牛地□錢　木通一錢五分　炙草一錢　白芍一錢　不用引（以上舊秤）

家庭

預防及醫療冬季的傷風

近來因爲天時不正、患傷風的比比皆是、「傷風」是冬天最普通的病、據美國衞生學界的統計、因傷風而荒廢的光陰蒙受的損失較病多一倍我若們仔細的想想因傷風所耗費的光陰曠去的學業和就職的工作、就不得不加以注意、茲將傷風之預防及治療的方法、述之如次、

預防法

傷風的預防法、不外乎下列諸點、

（一）培養正常生活習慣

（二）多飲水、

（三）滋養食物多用、

（四）謹慎適應溫度之升降、居室、學校或辦事處之溫度、須在攝氏表六十五至六十八度左右、不可過高、

（五）空氣中宜有適當的濕度、流通和調換新鮮空氣、爲最妙的方法、在攝氏六十八度的濕空氣、較在七十四度的乾空氣更覺溫暖、而難使傷風侵入、

（六）空氣應當流通（流動的空氣、是健全的空氣）

（七）多休息、及多作戶外運動、

（九）增加皮膚抵抗力、（甲）身上常年穿內衣、因氣候的冷暖而增減外衣、（乙）多洗□、刺激皮膚反應、

（十）迴避傳染的媒介（痰、口涎鼻涕等、）

（十）勿與患傷風者接觸

（十一）傷風流行時、不到人多擁擠地方（電影院戲院、茶館、會場等、）

（十二）接種菌漿設有可靠的預防功效、

治療法

傷風的治療方法不一、最好就醫診查、最爲穩當、以下幾點、對於治療方法不無小補、

（一）休息是治傷風的緊要而有效的方法、與其令病加重而長期荒業、不如在病剛一發的時候休息一二天、

（二）適當的溫度、

（三）多飲水、輔助排洩毒素、

（四）食用易於消化而富於滋養料的食品、

（四）冰冷的空氣、煙及其他刺激的東西、不應呼入呼吸器管、

（六）內服一二次輕瀉劑是有益的、

（七）咽喉　啞者不宜高聲談話、

（八）劇烈的咳嗽、當由醫生酌用鎮靜劑以節制之、

（九）安息香酒劑熱氣吸入法、可使呼吸器官刺激過敏狀者爽適、

（十）病後宜充分休養、

若小孩患傷風更應就醫診查、因爲傷風的病狀常常是「痲疹」、「百日咳」、「白喉」「猩紅熱」等病的先導、

傷風不是毫無危險的小病、這病可以影響身體其他部份、如耳、喉、肺、心、腎、骨乳突、所以㈠將病人隔離、㈡請醫診治、是預防傳染與減少危險的緊要辦法、

新年述感

（張嘉舜）

雲花紛飛、寒梅乍放、驅騰廢中、眼看康德八年、匆匆的不知不覺的過去、眞好像流星閃過、電一般飛似的快而不能再返了！辭別了萬歲又迎康德九年新年之元旦、正是一元復始萬象更新之際、正吾輩少壯努力之秋、回憶不才自獻身社會毫無進步、即對身心之鍛鍊？語學之研究？亦一無心得、不過、隨日月之轉候、四時之變遷、徒增添數莖白髮耳、

噫！曾記得、去時不可惜、來時猶可追、這兩句的座銘、足爲我終身的「龜鑑」了、今後務以堅決之毅力、鎮靜的態度、更依新年的新面目、而從事於社會業務、盡吾輩少年所負的重大使命、職責、不斷的努力去作、直步踏向光明地方去求光明、總之、人生之波濤萬丈祇在已爲、成功與失敗只在我們的堅忍與鬥志、勤苦忠誠、或者蒼天不負苦心人、茲當新春之始、謹就不才管見以便隨時隨地自勉、茲錄於左、

一、改善私生活、求家庭圓滿、而免經濟拮据、

二、性格須陶冶、求交際圓滑、而免動作浪漫、

三、熟讀各章則、求業務圓活、而免處置恍惚、

四、互當相連絡、求意志圓融、而免發生齟齬、

五、時時有覺悟心理、兼有自強不息念頭、來做新人枕木底維他命、

六、業務應時時進展、責任應一刻一分不得放鬆、任勞任怨去從業、

七、求衞生保持身一、勤沐浴常運動、

八、消費節約不奢侈、粗服布衣、以禦寒、私一（自己的用度）、都要節制一下、以備不時之需、

以上各項、雖係老生常談、俗而不文、如能實行起來、對、業務不無小補、

將來大東亞之建設全由我們青年作起、一切的責任均在我們肩上擔負着、現在的諸君、都是奮勉有爲的善良青年、要實施「知行合一」的使命、負起支援友邦之重責、完成建設東亞新秩序之使命、古語云、「天行健、君子以自強不息」、聯籲歲、迎新年恭祝新年萬福

冬季裡

應注意幾種病

應觀

每年之底、無論什麼地方、對於治安上、總比平時戒備得嚴密、這就所謂是多防了、天寒歲暮防到宵小竊發、所以不能不特別警戒、這是爲着社會上的安全、地方當局當然是負其全責的、

個人方面、第一就要求得身體健全、沒有疾病、所以對於多季的來臨、也不能不特別防護因爲多季的氣候寒冷、並且亢燥、很容易發生下列幾種疾病、最普通而又有相當嚴重的、就是白喉天花、痲疹等症、白喉又名喉痧、他的症狀來得很速、頭痛發熱、以致喉內紅腫、而生灰白色或黃白色之假膜、因爲發生在喉部所以食物和呼吸都感到困難、如果失於調治、是很危險的、預防的方法、最好是注射白喉血清、如果因爲地方環境和醫藥都不便、那末、患病的人、要常常用硼酸水漱口、同時用食鹽擦於喉頭、或用石炭酸二分、火酒八分、調和之後、用清潔之毛筆在喉之白皮上擦、便可以減少病勢的增加、然後延醫服藥、比較是穩當得多了、

其次是天花、這就是痘症他的病狀、來得也很驚人、初起是由寒戰、發熱、呼吸短促、頭背痛楚、大嘔大吐、以至於毒瘡隆起、遍於全體、而瀕於死亡、比較上孩童沾染的佔多數成人也有發生、最有效的防止方法、就是施種牛痘、不過、中國人的種痘、總好在春季上舉行、其實是不對的、應該在多季開始、早點預防不是較爲穩當嗎、如果到了發生的時候、才去醫治、藥物是沒有什麼效果的、

又次如痲疹、他的傳染性是很速的、這是由於痲疹的傳染而來、症狀是由發熱噴嚏、流淚、乾咳以至於遍體起黃色斑點、最容易發生的、就是由二歲至六歲的小兒、實在是一種很危險的傳染病、中國的治法、不外服食清涼解毒的藥物、西醫常用鹼水、和用石炭酸水、漱洗小兒之口再服其他專治的藥、由起初以至就愈的時期、都非十分謹慎調治不可、

以上幾種病、都是發生在多季期內的居多數人們爲着身體的安全、當然要事先防止這些病發生。

鐵壺內水城除去法

鐵製的鍋及壺、使用過久、鍋或壺內長成水城、不易除去、現在不妨試用下列的方法、鐵鍋或壺內、著滿涼水、加鹽化安摩尼亞一大匙、置在火上、開沸數分鐘以後、將水傾盡再把空鍋或壺置於烈火上、待赤熱以後、水城即自行脫落、然後盛滿鹹水、直煮到開沸後傾倒出、再用水洗數次、即清靜如新、

劍魚式・轟炸機

「劍魚」機是一種單行雙翼全能飛機、通常於偵察、轟炸、而實際上又是一種「戰鬥」機、因爲它的數量最近常總在一噸半以上、因此它必須能帶魚雷、而速率相當遲、最高每小時速度百五十四英里、爲解決「機翼面積」問題、它不得不採用雙翼式、以減少機翼的面積、而且可能的將機身的向升動力增加、

雖然它可以使「劍魚」機比較靈活、轉變迅速、容易閃避軍艦的砲火、同時高速率亦能增高使它投放魚雷之後、能夠閃開一升至高射砲威力圈之外、所以、一般說來、魚雷轟炸機的逃走機會比所轟炸機多一點「劍魚」機所用的魚雷常重一千七百五十磅、裝載在機下兩輪之間、成水平狀、首向前端、投放時它與炸彈不同、炸彈是垂直下降的而它是水平下降的、一入水面、它內部的推進機便發動起來、順着直線向敵艦衝去、

征戰餘波

（桐葉）

還記得當日俄戰爭初起的時候、法國某大報紙曾有過這樣論調

日本人短小強幹「勇猛」「敏捷」「紀律」「正確」「質樸」「敢爲」等勝利六大要素、況日本軍人與拿破崙戰爭時法國軍人同樣、滿身敵愾沸騰、故俄國恐非日本之敵手

其結局果眞中了他的觀測、現在日本膺懲英美決意與覺悟較之日俄之役更是過之不及、那末赫赫戰果勿寧說是理之當然、

◎◎◎

日軍某飛行士空襲夏威夷敵方軍事施設、奏凱而還、其友稿之曰

壯矣哉君之行也、於敵人頭上、縱橫活躍、爾彈如豎球選手之練習投籃

某飛行士乃坦然笑曰

「誠然！眞如吾等日常空襲演習耳、但痛快淋漓庶乎過之」

◎◎◎

昔劉備評趙雲謂「子龍全身都是膽也」似此今日的日軍也眞可以說是全身都是膽

◎◎◎

據菲律賓投降的自述、謂「以往只知美國在馬尼剌有大兵十三萬、艦艇七十、日軍實況完全不知、今次生被日軍俘虜、始恍然大悟、如夢初醒」云云、據此亦可知捏造是非的宣傳的罪過及其毒害了、

◎◎◎

民可使知之、不足使用

郭氏醫院 院長 郭文高

性美膏 桃夢 一圓二角 奉天加茂町 木村商行

收集各種空罐頭盒
祈各埠罐積諸君如願出售或代理收集者函示即將詳細說明刊行寄上
天誠空罐集材所 奉天市鐵西區興順街二段九〇號 電話（五）一五九〇番

遺失滙票
敝號由公主嶺滙來中央銀行支票乙張、號碼壹貳貳六號計國幣五百元因不愼竟自遺失已向中央銀行聲掛失號特此登報聲明以後無論落於何人之手概作無效 厚生街五段二〇號祥發號啓 陳鳳崗

亡失匯款支票作廢
啓者康德八年十二月二十五日由四平街功成銀行滙奉天該行照付第一〇七四號支票田珍名下國幣六百六十元不愼遺失除向該行掛失止付具保領欵外特此聲明該支票作廢 奉天康泰街四段一八號 福星電氣商行 田珍啓

亡失支票作廢
啓者康德八年十二月十二日由哈爾濱功成銀行滙奉天該行照付第一四七七號支票持到入國幣六百元不愼遺失除向該行掛失止付具保領欵外特此聲明作廢 東華洋行 劉文德啓

遺失滙票
於康德八年十二月十七日由新京發銀行三笠町支店滙奉天該行照付支票國幣五百圓整支票號笠字第一九一七不愼丟失無論落於何人之手概作無效特此聲明作廢 奉天瀋陽區一德街五段二二號 聲明人 楊泰昌

廉價售房
一、坐落奉天市瀋陽區貳段貳拾四號正瓦房陸間
二、接洽奉天市東關小東街參段貳拾陸號舒祥齡各寬安保直接交涉每日午後五時

電話開通廣告
新民電氣公司 鐵西區興順街二段七號 電話 五一二二二二番

附設瀋陽國民高等學校內 瀋陽日語學院招生
一、科別 高等科 中等科 補習科 每級六十名
一、入學資格 高等科限職業學校卒業或國高二年卒業者 中等科補習科限國優卒業者
一、報名日期 一月十日起 至二月十六日止
一、考試日期 二月十七日
一、校址 總校 奉天市小西區惠工街二段廿七號 電話二五一四六 分校 奉天市瀋陽區小南街三段二號 電話 四一四四七七
一、另備詳章函索付郵票二分即寄

瀋陽商業學校
一、考試期日 康德九年一月十七日—十九日
一、開學期日 全 一月二十日
一、校址 奉天市瀋陽區吉祥街二段五號 電話（四）三〇九五
一、另備簡章函索附郵票二分即寄

抽籤日（十五日）日期迫近
頭彩 十萬圓彩票
務請火速購買

張恨水著	摩登小姐	一冊六角	二分
張恨水著	銀漢雙星	一冊五角	二分
顧明道著	海上英雄	二冊二元五	四分
顧明道著	紅顏薄命	一冊九角	四分
世界名著	泰山艷史	一冊一元	四分
世界名著	日本故事集	一冊五角	二分
楊況時編	物理學概要	一冊一元	二分
楊況時編	化學概要	一冊一元	二分
楊況時編	算術代術詳解（上卷）	一冊一元	二分
楊況時編	算術代術詳解（下卷）	一冊八角	二分
佟憲章編	幾何學問題詳解（上卷）	一冊八角	二分
袖珍最新	國音學生字典	一冊六角	二分
言文對照	最新學生尺讀	一冊五角	二分
滿洲帝國	指文學之理論與實習	一冊一元五	八分
呂漁編著	應世文件作法詳解	一冊一元八	八分

奉天三友書局函購部 奉天市大西區大西街二段一九六一 振替口座奉天五六九〇

奉天日語學院招生
名額 日專科一二〇名 商業科一二〇名 研究科 六〇名
入學資格 限國民優級學業者
報名日期 自十二月七日起至一月十六日止
另有簡章函索附郵票四分即寄
校址 奉天市瀋陽區大南街四段六一 電話四一二三八〇六

凱寧飯店
（地址） 三經路七緯路 電話（二）三〇五七
味美價廉 俄式大菜 會餐排宴 零吃小賣 利用方便 浴室餐廳 肅靜安然 歡迎住宿 寬潤房間 喜壽禮堂 設備齊全 西式飯店
特由哈埠聘專人廚師 專作俄式大菜食後別有風味

雙層化積膏 萬靈虎骨酒 特製腎丸
奉天省許可認
奉天市鐘樓南 德潤堂藥局發行

隴西氏理肺丸
隴西氏清肺散
奉天大西邊門外 鴻育堂出品

盛京時報 晨刊
光緒卅二年(明治卅九年)創刊
報費 本埠每份每月一元三角 外埠每份每月一元五角
發行人 染谷保藏　編輯人 菊池貞二　印刷人 東光
發行所 奉天市隅田町九號 盛京時報社

去病延年 若素

論說

造謠與國家觀念 (褒)

在一般社會層裏。總是感覺到忙人少。閒人多。哲人少。庸人多。社會上的一切事業。都由忙人和哲人去負實苦幹。那些閒人和庸人。不但坐享其成。漠不關心。遇到時局緊張時候。還要無事生非。庸人自擾。編造出許多荒唐無稽的謠言來。輾轉傳訛。有枝添葉。擾亂社會秩序。搖惑一般人心。像這種無用而且害事的閒人和庸人。可恨是眞可恨。取締是眞應該嚴重取締。但是究其病根。却不能不歸咎於人們沒有知識。教育還沒有普及。還有一樣最大的毛病。就是一般中下級的國民。缺乏國家觀念。遇事不但不知衛護國家。反倒袖手傍觀。說風涼話。故意謠言惑衆。幸災樂禍。彷彿國家的成敗利鈍與他個人不關痛癢似的。現在正當超非常時局下。對於這一點。我們要特別注意。最好是一方面嚴重取締造謠生事的人們。一方面設法普及教育並指導喚起一般中下級國民的國家觀念。

在這時局緊張的時候。一般國民遇到一處。很關心而又很正確的談論國事或是國際間情形。這原是一種好的現象。正足以表示一般國民富有國家觀念。隨時關懷社稷。每飯不忘君國。恰合古人所說的『天下興亡。匹夫有責』那兩句話。不過所談論的。要翔實正確。要有理性。還要附帶有忠誠衛國的情感。對於傍聽一般不明世界大勢的愚夫愚婦們。更要剴切解釋。該明利害。使他們徹底明瞭。知所向背。如果能夠這樣。國家不但不取締他。還要獎勵他。反而要是不管事實。信口開河。故意危言聳聽。自選多知多懂。置國家的治安於不顧。那便是擾亂槍後秩序的造謠人犯。不但國法不容他。社會裏也是不能使他立脚。所以說造謠是造謠。有國家觀念是有國家觀念。這兩件事要分析淸楚。常見茶館酒肆和一般公共場所裏。總是貼有『莫談國事』一類傳統式的標語─也可以說是警告。這種警告。自然是出諸膽小怕事的掌櫃之手。往好處說。是防止造謠生事。往不好處說。是足以使一般人不發生國家觀念。在已往時。一般人醉心於自由主義。所以對於國事。漠不關心。現在時代轉變。覺悟一新。正是東亞民族互相團結建設新秩序的時候。所以這個時候。必須把自由主義打倒。改換全體主義。

全體主義的唯一信條。便是指導培養全國人民。都要富有國家觀念。

自從上月八日發生大東亞戰爭以來。可以說是有史以來的一大變動。試觀我們滿洲全國。立在後防的地位。人民一致竭誠報國。防護的防護。獻金的獻金。四民安心作業。閭閻不驚。居然把已往遇事造謠惑衆的惡習。掃除淨盡。足見是教育普及。民智開化。不過現在的戰事。全在南洋方面。關於南洋的政治。經濟。地理。歷史。以及一切一切的實在情形。一般人因爲素來彼此是『風馬牛不相及』。差不多都茫然不知。所以今日攻陷某一島。明日在某一處上陸。竟有很多人不知道某島在甚麼地方。某處歸那一國的。所以當局有鑒及此。在市內各處。豎立南洋地圖。詳加指示。在新聞紙上。對於南洋各地的實情。也隨時加以解說。故此在近些日來。差不多都瞭然南洋的地勢。與英美侵略東亞的進路。大有關係。南洋的物產。與補充我們日常的生活必需品。更大有關係。所以對於紀念日軍在南洋戰勝的心理。愈加親切有力。這種國家觀念的喚起。豈不是由國家極力指導培養而得來的嗎?

瓜拉蘭普孤城在望 馬來戰線

日軍奮進敵無心抵抗

【馬來戰線〇〇十日電】馬來進擊部隊、十日晨來、一齊達瓜拉蘭普〇〇公里乃至〇〇公里之線、敵已無心抵抗、豫想日軍在當地、兵不血刃卽可入城、

英軍投降者衆 武器委地狼狽不堪

【馬來前線坦君麻林九路電】日軍在斯林河附近擊日口、一舉潰滅敵第十一師、更從事擴張戰果中、而在此戰鬪、俘捉敵第十一師第二大隊長爾賴頓中校以下十一名英軍以來、更於附近密林地帶、尙有陸續投降者出現、同時、鹵獲品甚衆、就中、戰車自動貨車數百輛遺棄於地而退却、足証敵之如何狼狽、敵高射砲群、則裝填子彈而放棄、砲口固猶向空、殊使人失笑不置、又爾賴頓中校云、「已經有一個禮拜沒有發與兵的面包了、每天盡吃點子餅乾充飢」、足証英軍給與之劣惡也、

日軍轟炸仰光

【上海十日電】據合衆社仰光電云、日本航空部隊、九日晨五時五十分、轟炸仰光郊外之飛機場、市民、最近因日本空軍連續空襲、頗爲動搖、

英艦沈沒自認

【斯德哥爾摩九日電】據倫敦來電九日英國海軍、發表稱輕巡洋艦加拉鐵阿號(一九三五年竣工)以受敵潛水艦之魚雷攻擊已沈沒等云但關于沈沒之日期場所、全然未言明云、

香港綜合戰績

【東京十日電】大本營發表(十日午後四時)香港方面、帝國海軍迄一月八日之綜合戰果如左、
一、擊沈驅逐艦一、砲艦四、魚雷艇七、給油船一、敷設艇二、哨海艇八
二、拿捕船大小(百七隻)
三、拘束船分捕(百二十八隻、而日方小型運送船一(三百噸級)一隻、觸雷沈沒、所謂拘束處分、乃掃海艇驅逐艦等、乃炸發處分捕獲之機雷也、

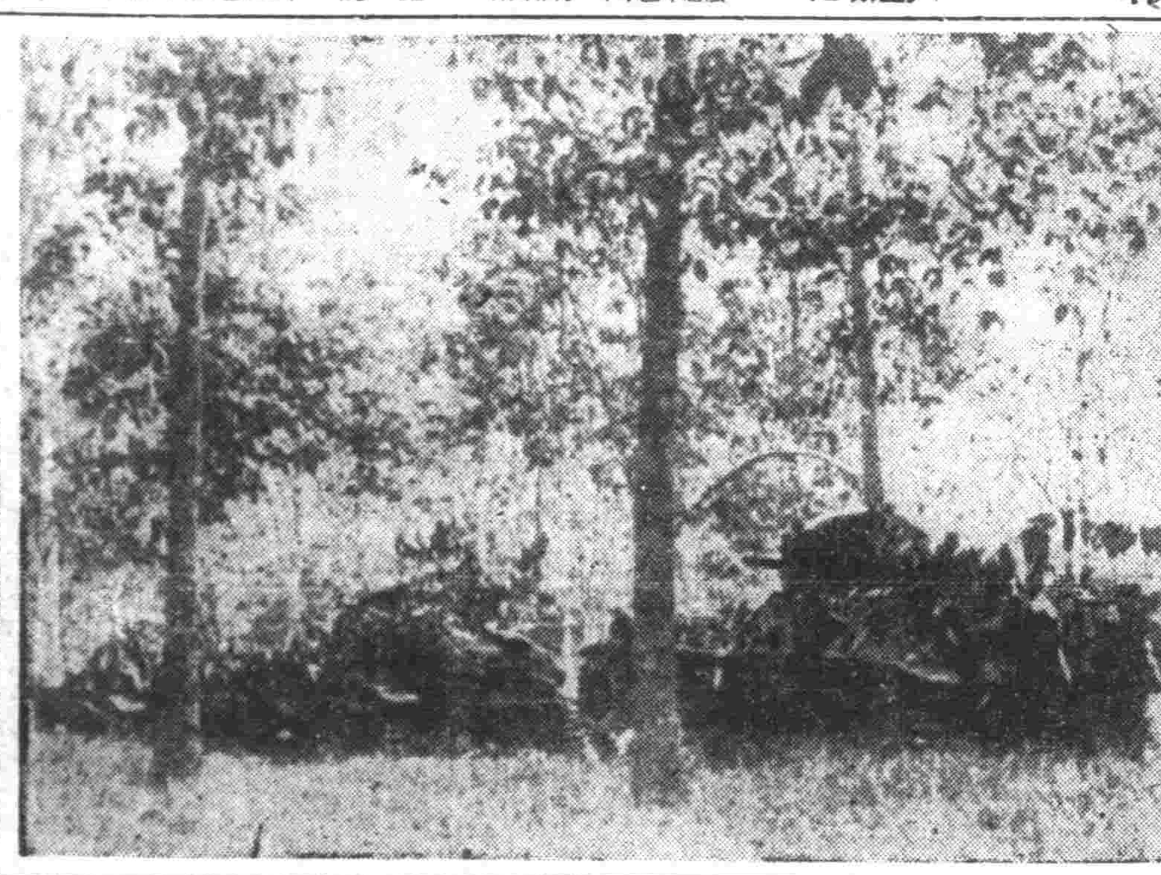

鐵甲車猛進擊 穿破機關密林勇猛進擊之日本戰車隊(馬來戰線)

美調駐蘇公使 用意引人注視

【柏林九日電】美國之駐蘇大使、轉爲駐土耳其大使、就任後未幾之斯泰因哈特使、與預想事態愈東大化之西亞細亞情勢相關連、頗被各方面注目、九日巴索拉、與西亞細亞方面之情勢、飛給里希亞報道、希臘、關於此間消息、報道如左、緊迫同盟、土耳其之與德、益加重要性、故美國任命該方面之駐蘇聯大使、新泰因哈特爲土耳其大使、而將情於該方面情形之前留於華盛頓、爲特別顧問、云、

艾登外長強自解嘲

【柏林九日電】英國朝野對於馬來戰線之敗退其非難之聲大有不可一時之勢、卽下院之討論、亦皆集中於問題、糾彈政府之措置亦益爲昂然、艾登外相於九日之下院、作現國際情勢之演說其述及東亞情勢如左、對於東亞情勢、政府員一切責務、惟以新嘉坡之防備措置失於怠慢或閑却之非難、均屬不當之事實、以來已互數次從事增強工作、從前之猶豫、希臘之抵抗已使德軍對蘇聯之攻擊遲慢六月間、德蘇戰線之後退、其德軍已非昨年六月當時之日軍、此均於英國有莫大意義者卽土耳其之關係亦極爲友好、

新嘉坡陸海空俱危 錫膠產地盡失

英美對馬來戰局之悲觀論

【比倫(瑞士)九日電】關於日本軍馬來作戰之驚異的進展、據九日之合衆電報、道美國著名之軍事評論家艾斯、斯達林格海軍少將、承認日本軍作戰之成功、論及如左、日本軍之今日佔領馬來半島之海陸空三面之新嘉坡要塞、頗爲可期、又倫敦泰晤士報、亦關於日本軍之戰果、揭載論評如左、雖日本軍尙未直接攻擊新嘉坡、然馬來作戰結果、英美已失錫膠皮生產地帶、軍需產業、頗受大打擊、

美遣專員查問 夏威夷戰眞象

【里斯本九日電】據紐約泰晤士報檀香山電、爲糾明夏威夷戰之眞相、日前赴檀香山之查問委員一行、於委員長大審院判事奧因羅巴茲指揮下、開始調查、該委員會以爲一般市民較陸海軍當局知敗戰責任之所在、因由羅巴茲委員長發布告、希望夏威夷一般民衆、對委員供給有關調查之情報、

談虎色變 夏威夷怕空襲

【里斯本九日電】新任夏威夷陸軍司令官艾門斯夫中將、九日會見新聞記者團、言明防衛軍今正對敵方之奇襲、須加謹愼、不知日本軍更何時來奇襲夏威夷、故我等今對此不能豫測之攻擊必須充分準備、俾無論如何攻擊亦不周章狼狽、而我等、須以死守夏威夷而遂將來於此處、出以攻勢決心、擔當準備、須明日本軍不待新嘉坡攻略戰之結果、卽能乘機、通過夏威夷、向加拿大乃至阿拉斯加集中攻擊、亦未可知云、

馬來慘敗英上下院紅眼 紳士議員破口大罵 鮑潘大將被加混蛋頭銜

【布宜諾斯艾里斯九日電】英軍一旦馬來全線之敗戰、致英國上下兩院之討論、完全集中此問題、如英國上院、平素頗有禮貌、今則面目更易、攻擊政府之火、至形激烈、飛出不堪聞問之言辭、鮑潘大將、遂被斥爲大混蛋矣、茲誌主要之質疑應答如次、

△愛迪生卿鮑潘空軍大將、一年前曾陳述香港在數日間或數週間受攻擊卽行陷落之思想謬誤、但在四月前、曾言東亞之防備、縱起如何事態、其準備亦告完全、更在日本海軍使夏威夷美國太平洋艦隊全滅之當日、亦力言充分、警戒、進行準備、對於如鮑潘之大混蛋(余對此言、並不謝罪)、宜行降職、是余所最欣快者也、

△斯特拉德議長、若過去二年中、香港各山均成要塞則香港可支持也、

登瑪斯巴第島

呂宋南方日軍戰績

【馬尼剌十日電】據馬尼剌所得之確報、日本海軍陸戰隊、九日於呂宋島南方之瑪斯巴第島上陸、遂救出被美菲軍於該島所拘禁之日人約五十名及德人約十五名、

日軍上陸之瑪斯巴第島、當菲律賓群島之中央、適居維沙亞斯群島之中心、附近有撒馬耳島加內島等散在於此、東西長九十七公里、南北寬三十二公里、面積二千二百五十一方公里、人口四萬四千、山脈自北方貫通東南、地多森林、人民以農牧爲業、惟尙未發達、但漁業頗盛、出產有木材砂糖、金等、首邑瑪斯巴第人口二千五百云、

卽收容於列加斯比、然彼時、復捕獲潛伏於該島之美人感戴皇軍之保護、

一大攻擊在卽 菲軍求生路蹙

【里斯本九日電】紐約時間九日上午九時半、美陸軍部簡單發表:「日本軍近準備出諸一大攻勢」、而該軍軍操縱機射手一名、而該其後、並未有何等言明、雖觸於平靜、而却暗示日本軍之一大攻勢在卽、馬克亞瑟將軍麾下之主力部隊、爲確保巴坦半島地勢的有利陣地、誓死加以反攻、日本軍對該方面以戰車進攻、豫想恐甚困難、擁有沼澤地帶之該方面、殊有挾擊作戰之虞、然而防衛軍數的方面、顯勢甚劣、日本軍經驗之餘、必乘勝以進、故敵在形勢方面、決不許安心也、

【里斯本九日電】日軍沿呂宋島西岸猛烈進擊與猛炸馬尼剌灣口克列西德爾島日趨熾烈、迫該方面防禦軍入於危地、而九日紐約時報報道菲島戰況如左、呂宋島西岸之防衛軍受日本軍一大攻擊、卽後退於既設防禦陣地、在該方面開始激戰以來、已歷兩週間、而

日招鐵道從業員

【馬尼剌十日電】自日軍入馬尼剌城、而大馬尼剌市近郊之治安、雖節節恢復、菲島派遣軍、爲急速恢復菲島之經濟、產業兼安定民心計、近遂以大馬尼剌市爲中心之鐵道、斷行復興、已於九日、頒發布告如後、菲島派遣軍司令官布告、「鐵道從業員於一月十五日午前至集合大馬尼剌市中央車站、所受日本軍當局之指示、

撫創登陸奪舟殺敵

大江少尉攻菲島壯烈殉戰

【馬尼剌十日電】二十四日早曉、由呂宋島南部拉門灣北入口「莫蘇」敢行壯烈敵前上陸之日軍〇〇部隊、隊長大江季雄少尉隊長、挺身爲戰中、身中敵機鎗彈數處、壯烈戰死矣、卽大江少尉於是晨午前二時、爲〇〇長、乘舟艇、爲粉碎海岸線一帶、張鐵條網、構築營固防禦陣地、擬阻止皇軍上陸之頑敵、勇躍向海岸猛進、舟艇距岸二百米、舟在淺灘擱淺敵陣之狙射極猛烈、少尉受重傷仍不屈指揮部下、由舟艇跳入海中、少尉周身刀猛砍、終一以瞬間中、敵彈數發、然仍竭力、同二時半、高呼「天皇陛下萬歲」而壯烈戰死、又大江少尉所乘之艦沒船、有該少尉之兄大江泰臣軍醫中尉乘船、少尉未待其兄至、而殉菲島攻略戰、

美新巡艦焚毀 建造未成身先死

【里斯本十日電】據紐約泰晤士報之堪來電稱、目下該地造船所建造中之巡洋艦杉達非號一〇、〇〇〇噸九日突發生火災、結果該艦似難免焚毀、爰此杉達非號、乃克里布蘭特級巡洋艦、係去年起工者、預定一九四四年、交與美國海軍至於該艦之予想性態如左、
全長　六〇〇呎
寬　六一呎半
吃水　二〇呎
速力　三二〇浬
備砲　六吋砲十二門
搭載飛行機　四機
乘員　八八八名

要望農民致力增產

武部總務長官談述所願

武部總務長官、十日午后一時、新春恭初、會見記者團、逢茲戰勝新春、藉此機會、披瀝全亞細亞民族、須團結邁進完遂大東亞戰之新決意、關於農產物出貨狀況、對於記者團質問、陳述如次、絕對可靠、農民諸君倶理解大東亞戰爭之眞意、克服不自由之生活、示增產報國之誠、實足欣喜謹表謝意、對於農民之努力表示感謝之意、嗣復致言、政府亦須講求無誤之策農民諸君、在今年春耕期、亦更努力要望今後農民致力於食糧增產、

統制經濟須再檢討

古海次長談戰時經濟對策

政府卽應伴同大東亞戰爭勃發之緊急事態樹立戰時緊急經濟對策要綱而按該要綱向產業經濟戰時體制整備增強之具体化邁進、更此目標、在於使國內產業經濟諸力、保持持久性與彈力性、更卽應戰時緊急事態、對於與朝鮮華北等之近鄰諸地域之經濟的交流關係、遂行綜合的調整、而關於與此隣接地域之交流、自近將遂行之武部總務長官訪問京城始與華北間、亦可見綜合的調整之具體化、一方關於國內產業經濟諸力之零給調整方針、目下由古海總務廳次長、愼重考慮此具體方策之一、關此古海次長、於九日記者團共同會見時謂爲此具體方策之一、對於現行統制經濟須再加檢討暗示對於政府今後之經濟政策、須加注目、古海次長談話之骨子如左、

政府卽應伴隨大東亞戰爭勃發之緊急事態、更整備強化國內之產業經濟體制、同時前此又樹立戰時緊急經濟對策要綱、該要綱之重要點、大體卽應戰時緊急事態爲使國內產業經濟諸力遂行最具效率的運營再加以檢討、及綜合的調整與朝鮮華北等近隣諸地域之經濟的交流關係之兩點而關前者、目下正擬余自手策定具體的方策中、而據余所見、前此之統制經濟別無不是處、今後必須益趨強行、而其具體的方法、必須再加充分檢討、卽統制經濟之擴之太過蔓及向統制之下必要部強行統制等、壹如滿一滿國從來之統制經濟遂行方法反不得效果、因此緩和統制方面將不能達所期之目的、按余如此所說、故余對今後之經濟統制、再加愼重檢討、整備強化應卽應戰時緊急事態之經濟體制云、

稅制將更改革

經濟部舉開研究會

政府對應緊急時局自去年八月以降、有幾多新稅之創設乃至舊稅率之增徵、今對總斷行國內稅關係未會有增革故新稅對策之必要、本年度更必至有相當廣範圍之稅制改革故經濟部十日午後二時在中銀倶樂部、舉開稅制研究會議會、由古海總務廳次長、菁木經濟部次長、生松商務、橫山金融、伊藤貿易各司長外、各關係官出席、對於以稅制整備目的之諸般對策、遂行協議懇談、午後五時散會、又經濟部、今後更適時舉開統制研究懇談會、以期統制整備之完璧云、

平素耐苦愛國臨難犧牲報國

鉛鑛產量倍增 靑城子鑛山將竣工

爲急速增大充足日本國防資源之需要、滿洲國政府、繼將鐵煤輕金屬與農產物及非金屬均圖積極增產、大量供給日本、但關於其中鉛鑛之增產、於滿洲鉛鑛會社以揚家杖子之鑛山、爲占有國內產鉛百分九十五之滿洲鑛山會社之靑城子鑛山、於其擴礦之設備、預定於今年六月末完成、因此該鑛山之生產量、較前倍增、此外滿洲鑛山、於今年中急行建設安東省峋岩質家堡子及桓仁兩鑛山之採礦與選礦之設備擬自明年、始行積極的開發關於兩鑛山之開發、明年度滿洲國之產鉛量、形成倍增、頗堪期待、然未開發之鑛山如熱河省熔蘆山奉天省關門山等、均被認爲有望、而對於此等之有望鑛山依據滿洲鑛發之融資與技術等援助、目下滿考核其積極之關發、近將實施、此際、滿洲國之產鉛、遽爲增大、實堪注目云、

滿洲農業劃分七區

按特殊性立增產制

關於根據農業改善指導要綱、而決定之滿洲農業地域、業經農產司長、農事試驗場長及其他本部試驗場關係技術者等委員、所組織之農業改善指導要綱作成委員會將草案作成、而自前此五日起、歷四日、假記念公會堂、開各主務者會議協議之結果、已將滿洲農業地域及地區分爲下列之七地域、二十二地區、順應各地域之特殊性、而強化技術指導網、於滿洲農產物增產上、闢一新紀元、

△農業地域及地區名稱如次、

一、南滿地域
1、西部山岳地區
2、沿岸地區
3、平原地區
4、東部山岳地區

二、中滿東部地域
1、西部平原地區
2、中部山岳地區
3、東部山岳地區

三、中滿西部地域
1、南部地區
2、中部地區
3、北部地區
4、東部地區
5、西部地區

四、北滿松花江地域
1、西部地區
2、北部地區
3、南部地區
4、松花江下流地區
5、東部地區

五、興安嶺東部地區
1、西部地區
2、南部地區
3、東部地區

六、興安嶺西部地域

七、興安嶺南部地域

該地及地區、與行政區劃全然無關、乃基於農業自然之條件、應其特殊性、而改定者、對於此等地域地區、各依其特殊性、增強技術之指導、以謀確立恆久的增產體制、關於此種綜合的集中指導之強化、所獲之效果、頗値期待、而農林振興方策爲中心、亦與該地區之設定並行實施、計畫中之自興村之設定、亦將使與此地區制度相吻合、自興村於一兩日中卽能指定云、

臨時全聯會期決定

二月八·九兩日在京舉開

舉行詔書奉戴臨時全聯之準備、現在中央本部進行中、而九日之中央本部委員會、已內定舉行日期、內定於第二回詔書奉戴日之二月八日開幕、八、九兩日、在新京協和會館舉開、協議員之構成、決定中央協議員(中央本部役員)、地方協議員(一七名(自分會選任)各省代表二〇七名科學技術科部會都合五名開拓部會五名、團體協議員七六名(新京敎化團體一六名、敎育團體九〇名、國防婦人會一〇名)、在本月中旬以前、各省本部對於協議員可推薦終了、二十日間三宅中央本部長任命協議員可告終了也、

生必指導工業 樹立一貫方針

經濟部鑑於生必物資之國內增產之重要性、依據著決定之日本國內小工業滿洲移駐對策要綱今日積極的對日本國內生必製造工場從事對滿移駐之方針、關于生必物資工業有一貫指導與旋機關之必要、所以生必會社將擔當指導、而生必會社爲生必工業指導機關、實行業務之方針大略如下、
一、依政府關係機關之指示對於移駐工場樹立生產計畫、
二、關于移駐業之選定對之實際、與政府協議、
三、收買移駐工場生產品關于此種計畫的配給加以價格之適正、
四、確立移駐工場之基礎、同時基於地方產業振興要綱、誘導當地資金及日本投資者之參加、使其生必自體資本適宜、
五、關于移駐工場生產技術及製品規格、實行適當之指導及援助云、

北滿水產 隨聖戰增大

伴同大東亞戰爭之進展、同時國內水產問題亦隨之增大、亦可謂天佑之力也、據關係者非常愉快、聆田海產物之依存日本利用國內水力之開發、興安北省呼倫池、興安北省呼倫湖之傳說爲閉鎖海拉爾注口、將大湖水域將來增殖漁撈及內水產利用比較、日本之琵琶湖擴

晚晨刊一天張半

雙城縣縣長 趙仲達
雙城縣副縣長 高比虎之助

郭後旗四興村公所
村長 楊寬

郭後旗四興村公所
職員一仝

郭後旗四興村公所
助理 郭佩卿
司計 孫憲堯
吏員 趙連才
一仝

郭後旗四興財務分處
主任 楊維春
職員一仝

郭後旗四興村第二管烟所
所長 于華峰

郭後旗四興村小賣共同組合長
組長 傅仙洲

郭後旗四興村管內各區劃長
李景和 李鳳彬 姚錫銘 張克禮 姜鳴岐
張自名 王銘三 陶連陞 趙榮廷 包亞東
一同

哈爾濱鐵道局
北滿江運局
局長 大橋正己

慰問國境滿日軍警 各部大臣分班動員
本月中旬由京開始出發

【新京專電】關東軍各部隊、在酷寒國境、基於日滿共同防衛大義、荷鎮護北邊大任、使日本帝國毫無後顧之憂、斷然完遂征戰目的、同時對滿洲國內治安、迄無寧日、政府爲犒此關東軍各部隊之辛苦、對於不幸於無戰事遭受傷病將兵、致感謝慰問、併視察地方情況、激勵慰問在邊境第一線日夜從事治安肅清特別之國軍及警察官、發以各部大臣總務長官外務局長官與興安局總裁等爲班長、選由總務廳及各部局、各滿出五人內外、組成慰問班、自一月中旬、約亘二十日間、慰問日滿軍警、一行慰問地域及日程如次、

第一班（武部總務長官王總務次長）熱河省北安省地方於一月二十日、自新京出發、定於二十七日歸京、

第二班（于興農部大臣）東安省地方自一月二十八日、由新京出發、定於二月五日歸京

第二班（特班）（韋外務局長官）佳木斯方面於一月二十日自新京出發、定於二十六日歸京、

第三班（阮交通部大臣）濱江省牡丹江省地方於一月二十日自新京出發、定於二十八日歸京、

第四班（張司法部大臣吉林省間島省地方）於一月二十一日、自新京出發、定於二十七日歸京

第五班特班（王總務廳統計處長通化省方面）於一月二十八日、自新京出發、

第五班（蔡經濟部大臣）奉天省錦州省熱河省地方於一月二十一日自新京出發、定於二十八日歸京、向第五班以馬監察部參事官爲別班長、於一月二十一日慰問公主嶺部隊、

第六班（谷民生部大臣）龍江省興安東及興安北省地方於一月二十八日、自新京出發、

第七班（巴興安局總裁）興安西及南省地方於一月二十二日自新京出發、定於二十七日歸京云、

壯丁適齡者 限期呈報分區

奉天市對於康德九年度壯丁適齡者、規定爲自民國十二年一月一日至同年十二月三十一日出生者（陽歷）、自民國十一年十一月十五日至十二年十一月二十四日出生者（陰歷）、凡在此年中出生之男子、必須由家長或本人、在本年三月中旬以前、向區長呈報、在學中之適齡者、須於六月十五日以前、提出在學證明書、壯丁適齡勿用呈報者爲被兵役免除者、現服兵役或服兵役終了者、處過六年之徒刑或禁錮以上者、但於三月中亦向區長報告、現市當局對於壯丁適齡者須知、已須發各區、希全市民徹底其趣旨、盡力援助、以達成國民義務並所負之使命云、

訓練分會常務員 昨已正式開始

伴同大東亞戰爭之進展、鑑於時局之重大性、以協和會爲主體、其國民精神作興運動愈益活潑、而協和會奉天市本部爲國民指導之中核體、計畫訓練分會常務員、目下進行諸準備中、暫時對大和瀋陽兩區之分會常務員百餘名、於十日午後一時三十分在城內協和會館開催中堅會員訓練會、由鄭本部長亙二時間餘實行伴同時局進展之協和會員之使命之重要性之講演云、（圖即大會場）

慈恩寺叢林寫眞記（新年特約）（下）
影雲

嚴身、個衆、若行清修、無一事而不如如、亦無一人而習泄泄、眞住世之寶林、閻浮之上剎也、傳曰、爲政在人、殫有同焉、宜夫國府有特殊寺廟之表彰也、一念佛堂之緣起、釋迦世尊、愍念衆生、三障深厚、無以自拔、特說淨土法門、即信願念佛、求生西方也、斯法門之大、如容普含、法門之廣、如帝普育、三根普被、利鈍全收、上與與下凡同歸、初心與久修齊進、畢凡有情、但能生信發願、至心念佛、蒙諸佛接引、決生淨邦、修老、法後爲淘行修淨宗、住紅螺十餘載、深得念佛三昧爰還北京紅螺山撤悟祖師遺規（紅螺爲中國第一淨土道場開山徹祖爲淨宗十二代祖師著有語錄及宏揚淨土文多種）在寺內創設念佛堂樹立淨土道場始我邦淨業學人之惟一歸宿處也、

一僧學院之設置、佛僧屑僧佛法揚世福田宣宗弘教、實利賴之、明心方丈、爲造就僧界人材、達成上求佛果下化衆生之願行、倡僧學延諸淨宗老法師、每日講演佛乘、若默、朗明、二法師、分任課務、恭請關居士、（前營陽知事、）講經弟國文、王心田居士、（現奉天市公立大南關國民學校教諭、）教算術、歷史等科、啓廸淺學、勸勉不倦焉、

一經咒之功能、佛頂頌云、神通佛化不思議、陀羅尼門最第一、梵語陀羅尼此云總持能總含攝無量、教理行果、即諸佛之密圓頓咒也、首楞嚴經云、諸佛密[illegible]持之、滅罪成聖、若鑄之出聲物上、一經撞擊吹振、一切衆生聞此響者、悉皆清淨、命終得生西方淨土故甚揚莊嚴陀羅尼經云、若書陀羅尼、鐫鐘鑄鐘等出聲物上、有聞聲者、諸衆生等、無間之罪、不懺之業、悉皆滅盡、來世生諸佛國發心者、

一此鐘之來歷光緒三十年間、盛京北關外、有慈照禪寺、僧呼輔子勝者、年久傾頹、瓦礫蕩然、獨此鐘震對於地、無過問者、爲慈恩寺開山步眞老和尙、見而憐之曰、聽天法器、豈宜棄草莽中、零非那過耶、請由是晝夜修懺、遲開四十里而歸、距其庵約三丈、架木懸之、（今則置於拳禪堂）外、人多異之、迨民國十七年、修老法後、繼步老之遺規、未嘗一日而或閒也、

邦人士、多傳此鐘、爲開山步老和尙、在禁閣中發現者、誤矣、步老所掘獲者、非鐘乃公之古碑也、茲將鐘文碑記、并錄如下、聊備留心史乘及闡揚宗教者、作一考據資料耳、鐘文錄下、南無幽冥教主地藏王菩薩、南無吉祥王菩薩、普爲偈關此鐘聲超法界、鐵圍幽暗悉皆聞、聞塵淸淨證圓通、一切衆生成正覺、破地獄眞言唵伽囉帝耶娑婆訶、大悲心陀羅尼嚩、吉祥一一（以上全咒、多而不錄）、若人欲了知、三世一切佛、應觀法界性、一切唯心造、盛京北關外、慈照禪寺、方丈顒義、率徒精明、大淸光緒十一年蒲月造、且將原碑土中、二百餘年之佛裔和尙碑文略錄下、略謂、我釋迦聖主、隨願現身、從兜率而降梵宮、乘菩入滅、自拘新而歸双林、又不忍此方之盲瞑、而（下脫殘五字）、鄉千餘年、遂步感於漢帝、指立教於茲土、所以抑塔於月氏、建精舍於草堂、斯三寶所由起也、（下缺一字）如來所存者神、所過者化、杳乎冥測其蹤、雖千變萬其妙、兩足尊而世世宗仰、萬德備而人欽崇、或剎宇、名山之內、香中、或建剎於都邑之國、事其來久矣、但好善之念、智愚本有、皈佛之心、古今咸然、偉且天聰二年、即於本京、南關內、選擇勝地、俾有遺都可稽、前有秀峰可瞻、左有淸泉蕩流、右有通衢、[illegible]其中氣象、特[illegible]、所遊寺曰慈恩、[illegible]而恩、沾九有者也、[illegible]於順治元年、設心各捐已資、復募衆緣、重修正殿五間、兩廊十間、山門章殿、悉皆告成至於莊嚴繪飾、金碧交輝、顯然爲之生色、景象煥然改觀、俾百世之後、規模巍然如新、干戈之下、仍乘觀以不磨、伏祈皇圖永固、黎庶樂業、與義會賞、同證菩提之果、見聞隨喜、共獲般若之因、唯願一切有情、悉脫苦惱、而歸之樂土也、庶可滿其願耳、謹爲將文以誌不朽云、大淸順治乙酉歲仲秋吉日立、綠子雪浩撰文、（下字殘缺不淸未錄、）

[illegible]及人、每日於[illegible]、必憑寺四恩九有、[illegible]、一二願、無意無荒、十餘年如一日耳、（老和尙出外講經時、由徒心誠師朝法代之、）說此老、豈非淨土眞實[illegible]

修華嚴經、法輪常轉、猶行證寺近年來、叢林鼎盛、[illegible]日計百餘人、既無積蓄可備、[illegible]外緣以活、忍飢清淡、赤貧苦衷、[illegible]故知之也、[illegible]

而入歷慶瀛者耶、客歲愛發宏願擬就寺內、建設老人堂、及如意寮、以備憐衆老無依、疾苦病治者、[illegible]、所謂老者安之、病者療之、祇以叢林淸苦、雪雨之夜、[illegible]大殿佛像、年久失修、倒落多[illegible]、據聞迄今尙未能營建也、[illegible]每欲承心正覺、以傳香烟、大展闡新律軌、多興善知識、以破吾迷、惜屢勞頗費、魔障重重、吁、末之能耳、第市內叢林佛刹、雖任海內[illegible]、各界深信、夙植善根、當不乏有因緣而發心者、

鐵西工場地區 昨擧開分會長會議

協和會奉天市本部當局、於決戰體制下爲使職域奉公迅速進展計以全滿生產部門之心臟部之鐵西工場地區所組織之協和會之下部機構爲中心、開催鐵西分會之各分會長會議、於九日午後一時、鐵西分會開催、展開大東亞戰爭下之協和運動、以資增進職場能率、遂行具體的協議云、

查獲私宰 並破私粮

瀋陽警察署司法刑事審銀賞、於十八日晚搜查勤務中行抵城內一德街六段一號邢國柱家、發見彼有私宰嫌情、當即進屋搜索、結果、查出藏有高粮三袋、黃豆三袋、並有私宰之肥豬一口、據云均自瀋陽縣中寺運來、當即逮捕至署、

建國十週紀念煙捲 延期於十四日發賣

【新京】慶祝建國十周年之佳品、曾預定於四日、在全滿一齊發賣之紀念煙捲「建國」因某種情勢、擬延至十五日、一齊開始發售云、

祝建國十週年 郵局發行紀念郵票

當茲大東亞戰爭遂行之際適迫我滿洲建國十周年、對此歷史的建國佳節、其意義更加一層深遠、郵政總局當局、爲慶祝建國十週年、表現全國民之歡喜、以資永久紀念、而喚起中外對躍進滿洲國之認識起見、乃決定於三月一日建國節、發行美麗壯觀之紀念郵票、計分爲四種類、對其圖案及數值、尙且不明、一切目下正在計畫中、但此具有意義而堪珍重之紀念郵票出現後、必予郵界以一大衝動、故各方對其發行頗爲期待云、

奉省農產事業計畫 實業廳已作成

於此光輝的建國十週年伊始、政府當局特別注意農產物的增產、所以凡屬與農產有關之官吏、莫不作進一層之努力、向增產之途邁進、奉天省公署實業廳、爲此、前於九日、已進行作綜內本年度事業計畫作成之磋商、其後計畫事業、已見決定、預定於十二日午前十時、將所製成本年度事業計畫報告提出於省長官房總務當局而此事業計畫實與我奉天全面經濟有甚大之進展期望云、

參加神宮冬季大會 我國選手將開始銓衡

第十二回明治神宮國民體育大會之冬季大會、滿洲國派遣、選手銓衡氷上競技會、由大滿洲帝國氷上競技協會主催下、自十一日午前十時、假奉天國際氷滑場舉行、其細目男子五百米、千五百米、五千米、一萬米、女子五百米、千米、五千米、各滑走種目、及氷球之各種競技、爲期代表滿洲國所派遣之選手、能獲榮冠、故皆展開熱戰、參加之選手計有男子十二名、（奉天四撫順四、新京三、安東一）女子五名、（撫順四、奉天一、）氷球有三個團体（奉天、新京、撫順、）

有獎儲蓄債券 第四次抽籤

茲誌第六回有獎儲蓄債券、其第四次抽籤中籤之號數如後、

△一等（一千五百圓＝一份）

八、七〇一

△二等（百圓＝四份）

四九、三四九　二一、三六六
四一、七二〇　二五、三四一

△三等（三十圓＝十份）

二二、一三五　二二、一九五
三八、二九三　一六、三〇七
二七、三六五　一一、三七三
三四、四一八　一〇、八七七
三五、四四九　四二、二〇二

統制外煤 結成販賣組合

關于四平省西安地區之統制外中小炭礦煤之大部分、爲奉天省內之工業用炭、以圖其配給之圓滑、價格之適正化、目下奉天、四平兩省當局、奉天商工公會等關係機關、準備進行設立販賣組合、於十日午後一時、在奉天商工公會開催創立總會、決定款並役員、其事務所置於奉天市、名稱爲西安地區中小炭奉天省販賣組合、理事長長安公司代表川雅夫、組合員西安炭礦業組合指定之十一業者、灃暖所結成之本溪湖地區組合 十三日結成之撫順地區組合、關于奉天省下之中小統制外炭配給機構之整備、告一段落、其配給圓滑化、殊堪期待云、

大興有獎儲蓄 第五次抽籤揭曉

大興有獎儲蓄第五次抽籤、關於契約戶數二六〇〇〇甲種換算、十日舉行、本月無附賞、

△特賞一萬五千圓

△特獎（一萬五千圓一枚）

三二七四三（安東）

△頭獎（二千圓十八枚）

一二五四　一七二三三
二二〇二六　七四九六
五七〇〇　二九三九二
二一四九七　七〇二四
二七二九三　三三二〇五
一五六三二　三六二八〇
三三六八〇　一四六七七
二七七五七　二四四八七
二九五四二　一九六七五

△二獎（三百圓十八枚）

一一三三　二四四一三
三六四〇七　二九七七六
九六九四　二二六七
九七五八　一二八一五
二八八五三　三一八八一
九四七一　二九八九三
五六四六　一〇一九一
二二八六一　二〇〇九四
七一五三　二四五四八

△三獎（二百圓十八枚）

二七五七一　二〇七〇九
一一三七六　一七九五四
一九〇九五　一九三六七
八八九九　三三八七七
一四〇二九　三三二三七
三五八九〇　一二七三九
三〇七二三　四四九八
一一六八五　五四二二五
九〇七八　一六八二七

△四獎（一百圓十八枚）

三四七六五　六〇九七
一五八七八　二〇五〇
三〇〇〇三　二一八三
一二五六二　一八七八七
二〇五五三　五二八九
一九九八　三六〇三三
七五〇四　三〇七二九
三九二八　二五二一七
七九一一　四〇五八

△末獎（十二圓三千六百枚）

滿日文化交流 利用銀幕從事介紹

【新京專電】茲當滿日銀幕文化之交流及大東亞戰爭下建國十周年佳辰、將滿洲國之盛情介紹於日本之滿映當局、目下松竹及提攜共同着手製作出品與松竹側行種種協議之結果、由松竹向滿映懇商派遣撮影所之第一線監督淸水宏、野村浩將、佐佐木康等三氏、決定派遣滿洲、該一行與滿映囑託映畫批評家岩崎昶氏、予定同於十二日午后五時五十五分抵新京、但滿映當局待三代來京後即行種種具体案之協議、不日着手撮影云、

駐華德國大使 發表新任談話

【上海專電】新駐華德國大使斯達瑪氏、於十日午前十一時半、在北京路之德國總領事館、與記者團會見、茲誌其談話以下、余擬於十五日歸還南京、向汪主席、正式捧呈信任狀、雖謂未涉及政治問題、但總之大使之抱負爲抽象的、乃計定向樞軸國間之緊密化爲中心、努力發展國交之關係云、關於德蘇戰、去年與大島大使、互行觀察中部戰線、彼時、蘇側之宣傳、毒爲虛僞茲於今日、亦極惡辣、但所謂德軍之勝利、祇爲時間之問題、乃毫無疑惑也、於客歲十月十八日自柏林出發、於太平洋航行中、得知在威克島東方六浬之地點、日本軍攻擊夏威夷、及於馬來東岸擊沈皇太子威爾士號與雷巴爾斯號兩艦、實確顯示日本眞正之根力、余特別欣慰而欽羨云、

槍後的獻金者

△小西署

協濟商行五十元、逾臨合十元、裕發祥三十元、天德祥十元、久源商行十元、萬成東十元、萬興昌十元、春元長十元、振昌號二十元、瑞康商號三十元、德元成三十元、和利號十元、瑞昌號十元、泰豐公司一百元、豐泰盛一百元、福康商店一百元、德順公三十元、永利醬園一百元、店員一仝二十元、永順源五十元、福勝成三十元、聚泰昌一百元、會昌合名會社一百元、西昇平五十元、錦昌號一百五十元、霖記稻香村二十元、東亞電機印花染場一百元、又店員一仝五十元、德豐工廠一百元、又仝體仝人五十元、義善堂三十元、又店員一仝十元、溫恩錫十元、德源興三十元、正大號一百元又店員一仝五十元、怡昌公司五十元、新商店三十元、豫關東一百元、世一堂二十元、廣興裕二十元、春德堂五十元常維永十元、廣源齋三十元、仁成和一百元、興隆當一百元、義和興二十元、宏興厚二百元、又店員一同一百元東和成五十元、振興和十五元、同發公司一百元、又店員一仝一百元、同昌益一百元、聚成興一百元、又店員一仝一百元、文德祥十元、文升茶食店十元、同順成一百元、萬興裕一百元、華豐合四十元、同豐源一百元、同德泰一百元、新新大藥行一百元、永發盛十元、天盛魁十元、合興泰五十元、隆昌洋行一百元、松閣一百元、皮革工業組合計七十四戶共二千七百五十元、義順合一百元、林東商店一百元、以上爲十二月二十九日受理者、共計六千八百七十六元、

大川製材所一百元、又店員一同五十元、同聚和帽莊五十元、源茂公四十元、乾元亨玉記四十元、萬慶增一百元、全興恒三十元、于家舖三十元、明遠堂十元、森記號十元、華興號二十元、鏡泉醫院十元同義合一百元黃子元五十元、元興久一百元、天興元二十元、天利和十元、益盛洋行一百元、又店員一仝五十元、同慶山房三十元、義勝公一百五十元又店員一仝五十元、三盛興印刷所五十元、眞實稻香村十元、以上爲十二月三十日受理者計一千二百五十元、

△北關署

祥大號一百元、福記號十元張芳辰十元、玉泰長及店員二名五十元、協昌號五十元、全義鐵工廠及店員二百元、經理李心泉一百元、同昌德染廠及店員二百元、同盛永染廠及店員二百元、永興德染廠及店員二百元、世恒慶及店員一百五十元、

△大東署

大東署之槍後獻金者今有兩起、奉天市東關區大東區一段一〇五號泰和堂元記邵明元獻金三十元、欲成源（住址同上）杜月東獻金三十元、

△瀋陽署

瀋陽署收到之國防獻金如下、永興達一百元、義興盛一百元、永豐印書舘一百、大同興一百元、西湖針織廠一百元、天一洋行一百元、益興絲房一百元、振信工業廠一百元、李滿意號一百元、名利商店五百元、滿飛社宅居住者一仝四百三十五元、豔點組合二百元、張毓秀四十元、李遇春四十元董香五四十元、新興豐一百元、益原齋一百元、廣源齋一百元、廣源誠一百元、廣源齋洪記三十圓、廣源齋福記三十圓、聚隆和二百圓

祝興亞之春

吐默特左旗公署　旗長 依薩布　參事官 江口義雄　職員一同

吐默特旗左興農合作社　社長 依薩布　理事長 谷口政德

蒙民裕生會吐默特左旗支部　支部長 依薩布　關支部長 江口義雄

吐默特左旗綜合商工業組合　組合長 王子良　常務理事 關文煥

吐默特左旗綜合商工業組合王府支部　支部長 賈蔭亭　各商號一同

劃期的化學化劑
革淋宗
超快速的作用
急慢淋疾
婦女淋病
淋毒諸症
革淋宗、性能最敏、殺菌力至確極速、內服數刻後能於深部病巢、發揮作用、將淋菌、淋毒完全殺除。
革淋宗、所以安全神速中毫無遺憾的收見根治效果。
革淋宗、輕症則於四天、重症則於兩天、各收絕妙治効、較于他種任何製品優秀數倍。
包裝 二〇片 各地藥房出售
山之內藥品商會 東京・大阪・奉天 北京・上海・濟南
GR-25

健胃腸・去疲勞！
維他命B1的含量約爲啤酒酵母製劑的十倍
身體上並無別的疾病、而只覺得食慾減退胃部膨滿、容易疲勞、并且常有便秘脚重之時、大都是體內維他命B1不足所致、故此時如能試服維他命B1劑強力米太寶靈片有健胃腸去疲勞的效果。
（包裝）100片 300片
各大藥房均有經售
總發行 武田長兵衛商店 日本大阪市東區道修町
滿洲總發行 滿洲武田藥品株式會社 奉天市大和區春日町
強力米太寶靈片
Metabolin
41(5)140

春假是學生協助學校收集掛圖兌換券的好机会！
K.1

兌換方法

一、特將兌換券裝入若素包裝盒內，定價壹圓六角者一張，五圓者三張
一、將兌換券，蓋上校章寄至敝社，即準上指定兌換之掛圖，
一、兌換券六張，可換掛圖一張「新滿洲國地圖」，兌換三張，即可換一張
一、來信須詳明，學校名稱，印記，詳細通信地址
一、掛圖郵費，歸兌換者負擔，以郵票代用
一、私人或商號代理學校兌換亦可，但兌換券上必須蓋有學校名戳

奉天市信濃町十七號
若素製藥株式會社

感謝皇軍市民大會
各名士講演收預期以上之成果
所收之會場整理費盡献陸海軍

本報與大北報主辦

【新京】大東亞戰爭勃發以來、改世界戰史之章節者之皇軍赫赫戰果、驚倒世界人士、全東亞民族熱狂歡呼、興亞之春來矣、護助東亞盟主日本之戰果、爲謝皇軍之武勳及勞苦、因之、宣響捨後援壁、使其鞏固、本報與大北新報、協和會首都本部、新京中央放送局於客臘二十九日在新京記念公會堂共同舉開、感謝皇軍市民大會、使其世紀之感覆更新、對皇軍感謝決議、除將謝電報發送外、尚有音樂、歌謠、舞蹈等之綜合藝術足以表示時局色、於此盛大娛樂之中、對時局之認識尤加深邃、名士之講演其覺悟尤爲鞏固、收預期以上之成果、而當日之入場者則遠滿員之盛況、關於其一部分入場、總入場人員一千四百餘名、其中除因見學而入場之協和會義勇奉公隊員以外、對一般入場者徵收會場整理費（一人二角）、精算結果、百三十五圓三角、故本報基於大會當初之計畫、將此金額納於皇軍及海軍爲恤兵金、於九日通知新京支社、向關東軍及駐滿海軍武官府、折半各獻金六十七圓六角、軍部因感新京市民之赤誠、出於此感謝之中受領云

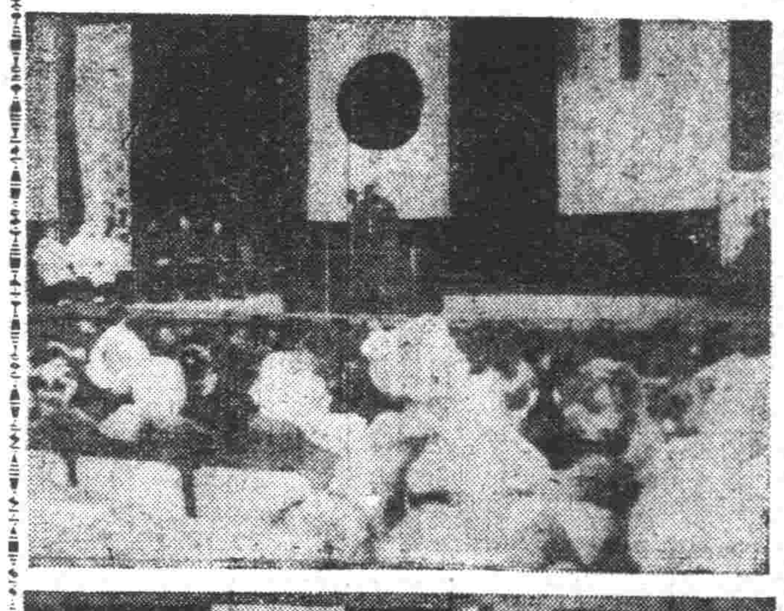

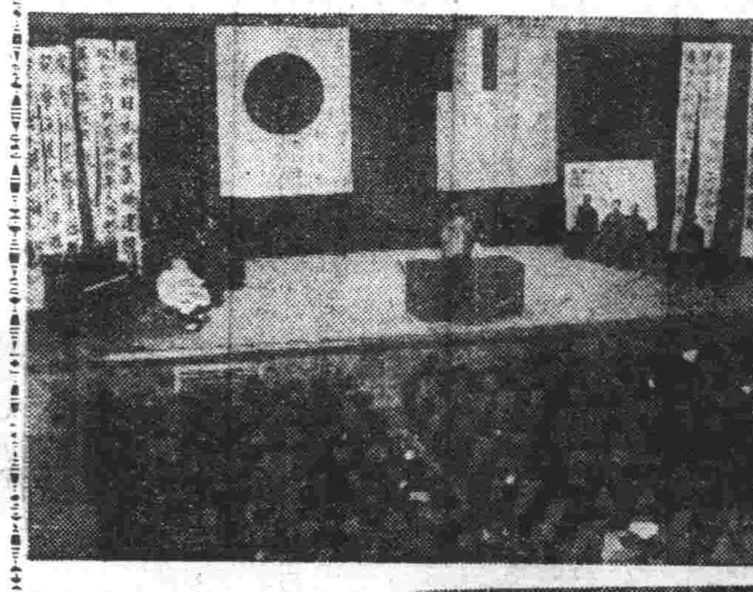

寫眞說明

上爲于治安部大臣之講演次爲王總務廳次長之講演及市民踴躍參加之熱列情形、再次爲本報中村支社長向駐滿海軍武官府野寺中佐獻金時情形、下爲滿蒙勝利合唱團之歌唱、

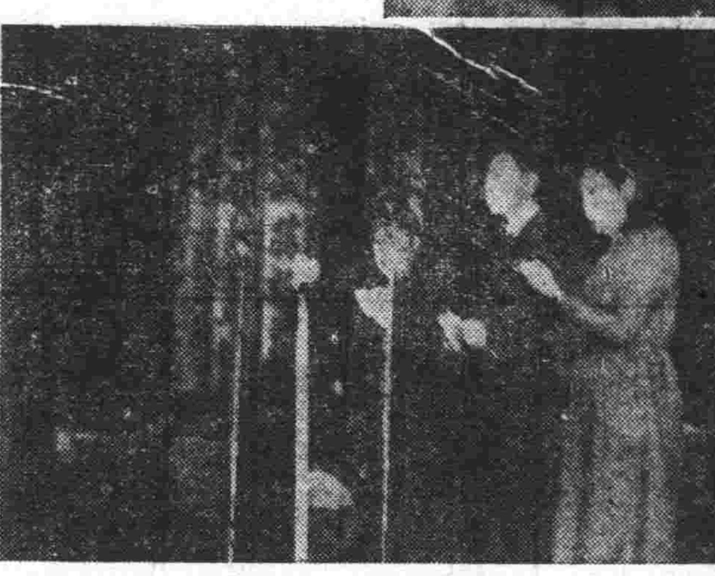

木炭亦須配給

【海城】本縣實業部、山岳地帶、林木叢生、山村民戶多有以燒炭爲營業者、當此燃料缺乏之際、燒炭與販炭者、頗能獲利、俗云囤積居奇、凝如炭價高漲、當局爲人民享用均衡起見、對於木炭、亦採取配給方法、俾炭販們、不得任意漲價、獲取不當利益、自立定組合之後、如再有私自販賣、違犯統制法者、一經查出、從重罰辦云、

公餘講習班開課

【洮南】縣道德分會、會長等請准當局、成立公餘講習班、由江省總會、講來教部長、白部長等來洮、按日午後六時、出席講演、於一月五日舉行開課式、縣長及各科科長、均出席有訓詞、各界學員、到場聽習者數名云、

派員監查倉穀

【海城】縣公署行政科衙村股、以各村設置之義倉、儲存積穀、籌備荒年、關係至爲切要、爲徹底監查起見、定於一月十五日、擬派委員、以次檢查、所儲倉穀是否與定額相符、並穀之成分、是否優良、及倉之構造是否堅固、穀中是否攙以糠秕等項務要嚴實監檢以重實際云、

調整物資配給
發放新配給簿

【蓋平】自從經濟統制以來、一般物資之配給日趨明朗化、惟以前民戶所用之配給簿、使用日久、不免紊亂當局有鑑及此、日昨由縣方經濟科重行調整、各街村一致發放新簿、將來一切物資之配給、益趨於圓滑之途云

強調大陸職域奉公
修身公民科職業科各教科書脫稿

【新京】客春已告議務的指導實施青年學校使用之新教科書、於在滿教務部編修課、前昭和十五年度、即着手編纂、修身公民科卷一、二已由昨十六年度使用、而十七年度使用之卷三、四、五、三卷、近亦原案脫稿、而十七年度使用之在滿國民學校高等科用職業教科書卷一、由諸種事情、較諸其他教科、編纂進度較遲、舉課員努力、漸得草案、際年末年始之休假、連日續行二教科書之編修會議、最後的審議結果、兩書俱於新學年最初使用、

修身公民科教科書、承卷一、卷二之後、全章强調國體明徵、與在滿日本青年之使命實務、着重公民教育、職業科教科書、除闡明日本國及大陸產業之特質並及相互關係、並取培養日本人的產業報國信念之方針、沿勞務動員計畫之線、狙視國家的職業教育、在其範圍內、適應個人之適性適職、力倡現地定住下 滿進於 職業報國、第一條「國家與資源」、第二課「職業報國」、第三課「人生之出發」、第四課「職業之變遷」各課、力說職業國家的意義與兒童一般之心情、各課與以各種職業之一般的常識、更於第十三課「少年之進路」以下「職業之現況」、「自己之發見」、「職業調查」、「職業之選擇」、「就職之心得」等各課、對於少年職業戰線與以理解及準備、

最後爲「大陸定居住」、「好職業人」二課、由職業與國家之關係、涵養在滿兒童職業確固理念、盡職域奉公之誠、促起大東亞建設之一員的自覺、

發揚公會技能
實施一處五科制
安東商工公會機構改革

【東安】安東商工公會爲隨時局之變動、對處經濟之進展、期會務機能之進展而斷行改革事務局之機構、其改革及人事異動大體如左云、

今回之改革事務局綜合的運營、以業者及組合指導性、置爲重點、廢止從來之庶務科、新設總務科、商工科、分別指導、業務之二科（調查科、經理科）間事還如從來無變動結局爲一處五科制、更從來庶務科辦理弘報關係、後由調查科擔任、致其人事如左任命云、

庶務科長　阿部光次
命當商工公會副理事
商工科長　田邊佑人
命總務科長
商工科　杉原忠雄
命指導科長
省商工會　柳不折
命業務科長

防止交通事故
舉行交通訓練
道裡署十五日起實施

【哈爾濱】當此隆多氷天雪地道路油滑、所以極易發生交通事故、道裡警察署有鑑及此、爲期確保市民之安全、防止交通事故之發生、特定於本月十五日起實施交通訓練、屆時由保安係全體動員並由管內各派出所警察官一體之協力、在管內各街出動、對於各項車輛加以指揮勵行左側通行、限定行駛規定速度、不准操縱迅速的速度、如有違反交通規章者、決依法嚴重處罰、以便促起一般車夫及市民注意交通云云、

開經濟懇談會

【興城】縣興城警察署爲平抑物價經濟統制、特於一月七日午前十一時許假商工公會議室、開催經濟懇談會、當經召集各商民代表蒞場官民互相懇談、檢討至三小時之久結果圓滿遂閉幕焉

北泰國優學校
考試一年斯生

【西豐】街公立北泰國民優級學校、原有學級十二級、客冬畢業六級、業已出校、對於一年級新生三百名、於一月六日午前、在該校舉行入學試驗、計報名者約五百名、按照學力及人物、詮定分數、以爲去取云、

防止經濟事犯
警保經濟檢查

【新民】縣警務科、保安股、鑑於年末年始之際、尤當日美英戰爭勃發之時、預想一種不良商人、正爲趁機活躍之時、該股爲防止過秘而求經濟事項、圓滑進行、以順應國策計、特行計劃年末年始一齊取締實施、規定項目頗多、不及悉述、茲已令知各署、及各分所擔當者、一致努力、認眞進行之中、結果經濟違犯

詔書奉戴日
官民恭謹奉行

【蓋平】本月八日爲第一回詔書奉戴日、縣方自奉到省令後當即轉飭所屬各機關學校會社等、一致奉行、新締戰勝禱行事、民商亦均揭揚國旗、較以前之興亞奉公日、更進一步之自戒自肅抑且喚起國人戰爭思想、俾槍後與前線共同努力、以企大東亞聖戰早日完遂云、

糧穀出貨踴躍
市場頓見繁榮

【蓋平】當局對於各村之糧穀强化統制以來、一般農民感及報國之意義、本該國策之進行、近來各村農民均紛紛將盈餘之糧穀、向指定之市場出荷、頗爲暢旺云、

舉辦歲末同情週

【海城】在此滴水成冰的嚴寒時期、一般少吃缺燒的饑餓同胞、實在難以過活、尤其是老弱貧病分子、何以卒歲、其唯一希望、也就是有詣階級、抱同情心、發慈悲念、廣爲資助用濟胞與之懷而已、茲海城街公所、及帝國協和會、帝國婦人會等有鑑及此、特印就歲末同情袋數萬通、分會各區各牌之住戶、募集慈欵、用資救濟爰將其募集傳單、照錄於如、

諺云、救人一命、勝造七級浮屠、這個話、委實不差、因爲人命關天、非同小可、同是圓顱方趾、同是父母所生、他不過因爲不幸運、零丁失業、才落到貧窮困苦、沒衣沒食、挨餓受凍、以至於委身溝壑、邦種悽慘的樣子、實在是令人可憐、你想兔死狐悲物傷其類於是看來、那無依無靠的貧苦同胞、必須設法救濟、使他們得活、隨着我們、一年一年的過去幾好呢、至於救濟辦法、就是酌量自己力量捨出來幾個錢、裝在同情袋裡、一角不嫌少、十元不算多、以期集腋成裘、衆擎易擧、最好於週間內月十四日、至二十日、一週間內、送到海城街公所行政課以便周濟貧人還樣大慈大悲的好事、希望同胞們、莫遲疑的作吧、同時並祝諸君幸福云

萬福庄獻金踴躍
足証明槍後熱誠

【蓋平】於大東亞戰爭開始之際、萬福庄警察署長高忠信氏、頗爲關心、深體日滿一體之觀念、當即召集民商、在該區之優級校內舉開擊滅美英大會、當時闡明戰爭意義、民衆等深感皇軍戰之苦、爲我皇族醫療放自由領起槍後之熱誠、慨然獻金、未數日已達四千餘元、茲將芳名列下、

韓秀升七二七元、朱聘之一二〇元、崔殿彰八四元、馬洪閣一〇七元三角、宗瑞芝八二元、蔣恩浩一〇三元、楊興仁九〇元、王德紹一〇二元、孫毓羣一〇一元苑希春一〇二元五角、王玉臻九〇元、許慶豐一〇〇元、萬鍾宗八〇元、劉殿魁一一元、張桂生六八〇元韓運來五六元張鳳和六〇元、王桂林六九元、朱碧山五五六〇元、王慶春八九元、溫德山六〇元、郭玉泉七〇元、溫崇山五〇元、賈瑞文七〇元、林鳳梭六〇元、馬玉貴八〇元、孫初餘七元四角八分、蔣永珍八〇元、劉如榻一〇元〇八角、黃明俊六〇元、楊清連九二元、李庚九六〇元、吳守成一四〇元、吳守國一〇〇元、宋殿仁九〇元、于紹俊八七元五角、牟士海一〇〇元、美春仁七四元、林樹森一〇六元、周志久一〇〇元、楊顯之八五元李百發一〇〇元、李如升二七元、邵旦秀一二元五角侯宗義六七元一角、趙知義五四元、王文爵六七六元一角、

漫江村民獻金

【通化】縣報在滿〇〇部隊〇〇部隊長於熊松縣漫江村爲時局之認識宣撫、對本東亞大戰爭勃發激之村民四十戶青少年以上每人一角二分合計七十五圓向部隊長發送、〇〇部隊長以下隊員爲感謝起見、對同村賜予洋火、鹽、野菜、以表謝意

我國出土遼金石刻統考(二)
（新年特約）羅福頤

名稱	年	月	日	出土地	著錄	記
又二契丹文				同上	志二 四三	同上
耶律弘益妻蕭氏墓誌	乾統八	九	十四	義州城北盤道嶺	墓一六五 外編十二 義十七	
靈巖寺碑	乾統八	九	庚申	熱河三座塔	承廿 熱八二 外編十二 墓六一 六七	
僧智福墳幢	乾統九			熱河	志補四	
沙門道定光二佛舍利塔記	天慶二	四	八	熱河朝陽縣	熱八十二 外編十六 承五十 墓七〇	
李祐墓幢記	天慶三	九	廿五	熱河平泉縣	外編十八 承四八 墓七一	
靈感寺舍利塔碑	天慶六	八	十三	熱河朝陽縣	志四五 墓七二	
陀羅尼經幢	天慶十	四	十五	錦州義縣	志四八 墓七五 外編一 承四八	
佛頂尊勝陀羅尼經幢					墓卅三	熱河志說有開泰二年字
殘經幢				熱河林東縣	志四八	
梵字陀羅尼經幢				熱河朝陽縣	志四八 墓八三	奉天博物館藏
佛頂尊勝陀羅尼幢				奉天故宮前	墓七七	
中京滿寺沙門施檢題名				熱河寧城縣	志四九 墓九一	
觀延則陀羅尼幢				熱河林東縣	志五一 墓八一	奉天博物館藏
鳳城石幢題名					墓八六	

金

誌題	年	月	日	出土地	著錄	記
王甫墓誌	天會七	閏八	廿四	熱河	熱八一 外編十九 承二十	旅順博物館藏
千佛洞碑	皇統三	七	十五	熱河承德府 遼鎮山		
劉氏明堂碑	皇統四	二	六	撫順	志一三 墓九一	
宜州千人邑記	皇統八	七	十五	熱河三座塔	熱河八二 承二十 外編二三	奉天博物館藏
張行願墓誌	天德二	九	十一	奉天遼陽縣	志一三 墓九八	
冰和村重修舍利塔碑	天德四	丙寅	巳卯	錦西縣	墓九六	
高松哥墓碣	貞元三	五	八	奉天遼陽縣	志一三 墓九九 外編廿三	滿鐵遼陽圖書館
劉惟幸墳幢	大定二			熱河	志補四	
改建三學寺碑	大定七	六	十三	熱河朝陽縣	志一三 墓一〇一	
双哥馬郎君墓碣	大定十	十一	八	吉林	吉百廿 外編廿七	
我國公墓碣				全上	吉百廿 外編廿七	
太宇少保墓碣				全上	吉百廿 外編廿七	
長合妻主古墓碣				全上	吉百廿 外編廿七	

以婦女荷爾蒙

—之作用，將一切婦女病，例如頭昏眼花身體瘦枯或疲倦，無精打採，悶憂症精氣虧損以及月經不調，子宮器官之一切障害等症狀，完全治癒更又以殺菌，收斂，消炎等作用，將局部之細菌性疾患尤其赤，白帶下，徹底根治，這就是現今在各地有名官私大醫院，以及赤十字病院婦女科所使用之稀世名劑「娃瑟童球」所能發揮的偉大而且驚嘆的効果。

★把婦女們的一切煩惱，管保一定根本解消。

本劑「娃瑟童球」較于向來所有婦女劑，根本不同。別的先必提只以各大病院以及赤十字病院婦女認効賞用之一點，足爲確實證左。

★萬不可忽略赤白常下症其實如此危險！

所有婦女病中最危險而且討厭的便是赤白常。此症之有即表示身患婦女症，且以其流下量之多寡，便知病症之輕重。子宮器官中侵入病菌或由月經障礙積瘀病毒，則以兇烈威力蝕腐破壞子宮組織所以其所流下的膿血分泌，不外爲子宮組織被腐爛的毒渣，

★若不早治則會惹致全身的種種病症。

例如頭述的全身疲枯，精神損虛，憂悶等等亦由赤白常所來的，特別多半不姙，或精力糜傷等，不免失一身的健全，夫妻的愛情，家庭的和睦。然而多半婦女們不會犧生或隱而不治，想來實在危險，實在可惜。

日本婦科學會實驗成績

赤白常下症，實爲婦女勁敵，其原因甚多，但皆致子宮膣內面之糜爛腐敗，同時致全身的各症．婦女子宮器官因頗複雜，故治之非常困難．會經用過甚多藥劑類大都未收極理想的効果，雖早晚見癒，但費甚多日數矣．

今偶入手，「娃瑟童球」於熊本醫科大學醫院實驗，其効果確較向來市上所販售者優秀．尤其効果之神速，使法容易安全，誠無比類．如赤白常下症使用三球而停止者甚多，晚亦不出二十數球今將其抄錄記述於左．

①高某　帶下及子宮糜爛症　使用二十三球後根治
②荷某　帶下膣糜爛出血　僅以六球根治
③板某　帶下子宮糜爛　以三球而收効
④杉某　右同　使用七球而癒治

（以下略）

最安全神速的收効

「娃瑟童球」一天只挿入一球，藥力在長久時間接續的發揮（絕無不爽感却甚舒服）。將子宮病部中之病菌尤其淋菌完全殺滅，淨除病毒以減赤白常，又賦活所虛弱的子宮器官，故一日比一日減少常下，而得極爽快的治癒効果。

六球入　十二球入　二十四球入

各地藥房均有出賣

東京市芝區通新町十三番地
總行 合名會社 河原商店

赤十字病院婦女科使用
娃瑟童球

赤玉牌葡萄酒
原質精良　美味甘醇

請買滿洲國債吧

股票交易買賣
股票金融擔押

滿洲野村證券株式會社
奉天市大和區加茂町第七號
滿商部外交員
衛懋禮
電話②三三一四五番

營業科目
度量衡計器各種金屬製品、計算器械、測量器、製圖器、理化學器械
官廳御用達

加茂度量衡器店

修理工場
工學工場製品名

帽子牌商標

醫學博士 森田資存先生推賞

頭痛!!宜速服

腦新
頭痛聖藥

腦新如遇頭腦移痛非常難忍時、頭目眩暈神智昏迷時、或讀書過度精神疲倦時及惡醉宿酒未醒時、使速服腦新可立見奇效、其效若響、服後三分鐘、頓覺頭目爽快神智清新、苦痛若失、有如月夜秋遊能有心曠神怡之妙、此係特確爲本劑獨具之特長、且雖連續服用、對於腦神經或心臟胃腸等、決無副作用、亦無影響、孕婦服用亦無害、

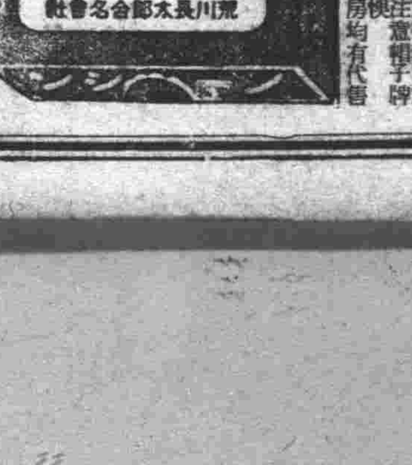

主治
偏頭痛、頭沉、正頭痛、神經痛、頭暈、眼花、腦筋疲乏、精神憂鬱、面神經痛、宿酒惡醉、暈船暈車

藥價
四包入、十包入、三十包入、二十包入、六十包入、百包入

大日本名古屋市東區京町
荒川長太郎合名會社製造
新京興樂路二一三
滿洲國總批發 新京藥品株式會社

打出英美（下）

此後英美痛苦將益見深刻

英國之苦惱

一面英國之痛苦、亦無刻而不稍亞於美國、前世界大戰中、英國最後之勝利、實因太平洋平安所致、現在英國需要之煤油、膠皮、茶、羊毛、錫、採油用原料之五成以上、其他原料品及食料之約三成、猶仰給於該太平洋地域、即印度、馬來、澳洲及新西蘭等地、英帝國交通路要衝之新加坡、爪南既喪失、則重要資源輸送之路、乃被阻害、英帝國已臨分散解體之危機、德海軍偉材之鐵爾比茲海相、在世界大戰回想錄中一述謂「日本如立於德方、則不出二年、則必使英國屈服」云云、

因南洋依存資源輸送之遮斷、則英本國之軍需工業已勿庸論、加拿大之航空機製造工業、澳洲之航空機、高射砲、手榴彈、機關銃、潛水艦等之製造、各殖民地自治領之軍需工業亦必生一大頓挫、

且大受其毒害之美國、亦將不能對英援助物資矣、而英國之苦惱、可想見矣

美英之資源準備

因東亞依存戰爭資源之喪失、美英之此次戰爭、乃發生重大障碍、美英亦早有該等見解、故已企劃資源獨占、交通路擁護、非常時蓄積、新供給源開拓等、幾多之對策、

所謂對日包圍圈之結成、即阻止日本之南進、並確保自己之必要資源者、並擁護經由喜望峰、巴拿馬運河之通商路、運行護送船團、以收取南洋資源

但彼等之此種計畫、因日本之一擊而破碎、實爲彼等未曾夢想者、期待之護送團、竟無術可施、於是美英乃不得不開發貯藏資材新資源、活用代用品

蓄積不足

美國依存南洋之戰爭資源、既不能全面的依存、戰時在庫品之動員、再生等、潛在的生產力、亦不能自給自足、愛美尼表示之美國臨時此等自給率、橡皮二五%錫八%鉛五〇%鎢七五%實爲悲慘、

因之美國早已對物資貯藏新供給源之開發與以異常關心、昭和十四年、已籌出國內不生產緊要資材之購入費、四年間之繼續總額一億弗、又爲謀新供給源之發見開發、並國內資源利用、新方法之研究、決定四年繼續合計二百萬弗之支出、存於大藏省、以爲橡皮、錫等之購入費

且因國際情勢之急迫、並謀增高速度、昭和十五年七月、乃設特殊會社、各投資本金五百萬弗、以爲橡皮、金屬、高級汽油之收買儲藏會社、由復興金融會社、融資數億弗、收買橡皮約四十萬噸、錫七萬五千噸、及其他錳、鎢等藏量、昭和十六年八月現在、發表爲三十五萬噸、金屬之收買、錳礦、鎢礦、黑鉛、錁等之在庫品、比較的順調、銅、錫等、則不足、且橡皮之原料性質上、保存僅爲八箇月、是爲缺點、

該點英亦不亞於美國、自由主義經濟、徹透骨髓之英國、世界國之英國、因各處皆擁有資源故不盡力蓄積、而認爲容易、是乃對總力戰認識不充分之處、加之被德國空襲破壞、及海上封鎖、輸送之脅威、是以本國之戰爭資材、蓄積橡皮僅十萬噸、其他皆不充分、結局美、英供給爲大軍備之長期貯藏、乃不充足

新資源開發及代用品

新供給源之開發、亦不容易、由本國、加拿大澳洲等、各完成自己之防衛、乃痴人說夢、美國雖亦開發國內資源、同時謀巴西之橡皮、波里比亞之錀之增產、並以全力確保中南美之物資、但爲自然及技術所制約、終不能敷美國之莫大消費、波里比亞之錫一萬八萬噸、僅支三箇月之消費、又買得德國研究成功之ブナ特許權、着手製造合成橡皮、其年產能力加之スタンダー1石油以下、亦不足美國生橡皮消費之一箇月用量

以上雖亂記數表示美英資源之自給自足、前途尚遼遠、軍需資材於抗戰力上之脆弱性、亦頗顯著、因美英戰時重要產業之橡皮、錫、鎢、鉻等之缺乏、其建設對日攻勢軍備上、乃生重大障碍、且已成爲現實之問題、且此等產業之不足、使美英自由主義經濟自根底動搖、優越之國民生活動搖時、則彼等之痛苦、更將深刻化、對此難局、美英果出以如何之對策、吾等在東亞共榮圈中、可靜觀之（完）

神出鬼沒

潛水艇之活躍

美國太平洋艦隊、雖死力佈防備陣、但日本海軍潛水艦、巧於作戰、遙遠出沒太平洋對岸美國加利福尼亞海上、盛行攻擊、美國海軍之護送船團、

海上作戰上、潛水艦之活躍、頗著卓勳、前次世界大戰時、德國以二百廿三隻潛水艦、擊沈敵之軍艦一千五百五萬三千七百八十六噸、

潛水艦有於水中可能潛行之特質、是以不藉飛行機及其他軍艦之助、便可自由作戰活動、且艦之構造、與其他軍艦迥異、故可搭載多量之重油、是故亦有行動半徑一萬浬之航行力、所謂一萬浬行動半徑、以東京灣爲根據地、至南美南端、途中補給、可以一往復、若以美國之舊金山爲根據地、則日本之對馬海峽、可以二往復、

而如由日本帝國領土出發、則不經巴拿馬、蘇彝士兩運河、一巡地球之七海、返回日本帝國領土、是以世界之海、到處均是潛水艦之攻擊圈也、

潛水艦之威力、攻擊力至巨、四、五千噸驅逐艦及商船等、一發魚雷、即可碎裂、爲二魚雷除水中攻擊之外、並載砲機銃、浮出水面、進行砲戰、此攻擊、偵察之潛水艦之巨眼、爲潛望鏡、耳則水中聽音機也、

按此精密之機械、若長期戰、不斷在海戰之前線、必要非常忍耐力之潛水艦乘組員、在海兵之中、亦特受猛訓練、每潛水艦乘組員、須訓練三年、艦長非七、八年以上、不能爲名艦長、而日本海軍之潛水艦長、均係勇猛無比之名艦長、縱橫無盡於太平洋活躍、極盡光輝無敵海軍之榮譽、

懷德縣公署　縣長 李儒忱　副縣長 岩崎久男　職員一同

公主嶺市公署　職員一同

公主嶺朝日町四丁目　懷德縣糧棧組合

公主嶺河南東大街 復盛厚經理 張惠卿

公主嶺河北 東順祥經理 張恩榮

公主嶺正陽街 東發祥經理 趙雲閣

公主嶺河北市場町 和聚商場經理 張鎮藩

公主嶺市場町 德成裕經理 杜榮齋

公主嶺河北市場町 德源祥經理 王湛翔

公主嶺泰和街 泰和長燒鍋經理 范紹鑫

公主嶺市場町 積得玉興記經理 戴懷周

公主嶺市場町 永茂東經理 張餘三

公主嶺大和町 福田商店 長電話三九〇番

公主嶺正陽街 經理 趙鸞翔

公主嶺河北大馬路 玉成東西服店 長電話二四九番

公主嶺河北綠町 東盛泉燒鍋經理 張濾源

公主嶺市場町 東盛祥經理 翟公佩

公主嶺河南西大街 德勝衡 李耀廷

公主嶺商會街 滿洲勞工診療所 李春田

公主嶺大興當經理 周成

開原電報電話局局長 辻茂喜

開通縣公署　縣長 那汝昌　副縣長 岩嶋勇太郎

開通利生木局經理 余潤齋

青岡縣棉布組合　組合長 王蔭洲　組合員一同

青岡縣飲食店業組合　組合長 王翰林　組合員一同

青岡縣煙草小賣商組合　組合長 袁國棟　組合員一同

青岡縣糧米小賣商組合　組合長 劉榮久　組合員一同

青岡縣膠皮鞋販賣組合　組合長 陳錫九　組合員一同

青岡縣原毛雞鴨卵業販賣組合　組合長 趙恩發　組合員一同

青岡縣糧食製造業組合　組合長 陳啓東　組合員一同

阜新市海州區 興亞大旅社 經理 巴希知

奉天直隸會館一同

彰武縣實屯村　村長 白廣祿　助理 岳錕　職員一同

開原縣公署　縣長 張國治　副縣長 村上良太郎　職員一同

開原縣興農合作社　社長 張國治　理事長 播本秋一　職員一同

哈爾濱道裡新城大街一二八號 瑞華號中記油漆塗料商店 電話五八九〇番

哈爾濱道裡新城大街一〇六號 華康號油漆顏料商店 電話五八九一番

哈爾濱道裡新城大街一〇四號 德興公雜貨商店

哈爾濱道裡新城大街一三七號 福東號油漆顏料商店 電話三八四六番

哈爾濱道裡新城大街一三三號 英發祥油漆顏料商店 電話六三〇九番

哈爾濱道裡新城東十道街 瑞豐號油漆顏料商店 電話六〇三七番

哈爾濱道裡新城東十一道街 合成商店油漆顏料 電話四四四一番

開通縣立病院　職員一同　加藤二三

協和會開通縣本部　青少年團開通縣統監部

開通郵政局長 孫開樂

開通縣興農合作社 職員一同

開通商工公會會長 張雲峰 職員一仝

株式會社大興公司營業所 開通大興總當

開通株式會社日清棧經理 馬佩華

三泰產業株式會社開通支店經理 楊濯清

開通縣福元恆經理 張雲峯

開通縣開通街公所　街長 王柏忱　職員一同

開通縣鴻興泉厚記經理 楊奎卿

開通縣義和成經理 張献廷

開通縣公立尙仁國民優級國民學校　校長 楊雨祁　主事 土橋英昌

開通縣博愛醫院院長 賁長惠

開通泰和誠商店經理 路馨遠

洮南市滿人宿屋組合長 [illegible]第一旅館 李俊三

劇團來演　榎本健一

公演期一月十三日起十八日止

「東寶舞踊隊」一次公演時頗受讚許於此職捷新春又作第二次公演！榎本健一初次來奉也是日本喜劇根也是東亞滑稽王歌舞、話劇、八十餘名大出演、

南市場　電話二一一六二二番

前賣券指定地　住吉町銀映劇場　春日町金十三洋行　南市場國際劇場

奉天北市場　中央大戲院

驚人豫告　注意演期　富連成　文興社　小科班　全體一百餘名已業到奉　擇吉開演

光明電影院　城內鐘樓南

北京林聲社京劇團出演　程硯秋筱翠花兩大劇界泰斗

得意高足　青衣花衫　李丹林

偕北京富連成科班畢業新生　偕同北京老生名伶　胡盛岩　諸世芬　李老旦　時泰斗　李　林嘯　世寶　艷雲　全體藝員三十餘名登台露演

（十一日）　胡盛岩　李丹林　時世寶　（諸世芬）　全部 玉堂春（準代團圓）　陳金翠美人查關

十二日　十三日　同時上影　電引　王主演　百寶圖

亞洲電影院

新片　演期　九日　十一日　十二日　十三日　十四日　十五日

新華公司出品唐朝史裝大歷古偉巨製

柳迎春 薛仁貴　每

柳迎春　古廟配婚　汾河灣　仁貴戲妻　路明　王引　王乃東

徐琴芳　全體明星合演

今天二時三時十至十一時 家問軍族警慰

滿映時報第一四七　短期優待券末日有效！

天光電影院　大西二段北路街

今日貢獻

上海新片　全部有聲　武俠巨作　江南小俠

主演 童星 陳娟娟

映期一月十日起至十三日止

歲初大優待！票價六角三角

隨票贈送半價証券

瀋陽中國銀行

對外電話號碼如左

一、通線　四一二一　四二二二　四一四三　四二四四

一、營業專線　四・三二五三

存款　定期　活期存款利息優厚　手續便捷

放款　定期　活期抵押放款貼現放款

匯款　電匯款　信匯款國內外各埠均可通匯

其他業務　進出口押匯代理收付事項

鎮咳　拔咳因（パコイン）

專治　氣管支炎　百日咳　咽息　肺炎　諸勞咳等

味美易服　散・丸・粉　三種

全國藥房均有出售

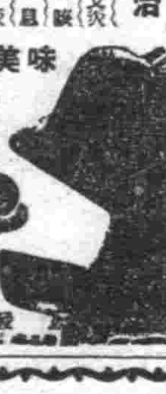

今日堂堂貢献新片

城內四平街　電話四三六三三

公演期一月十一日　十二日　十三日　三天

滿映協會首次攝製一鳴驚人武俠連集聲片！

未看過上集的應看下集！！已看過上集的更看下集！！

加演滿映新聞　優待券末日有效

龍爭虎鬪　下集

小姐扮男裝？與匪徒山寨結盟！！！　公子宿賊廟！！遇俠女得慶更生！

白玫　徐聰　領銜　男女明星三十餘人總出演

雲閣電影院

國華公司時裝社會名片

演期　九日　十一日　十二日　十三日

玉潔冰清　周曼華主演

下期　慾燄　即京劇大劈棺

大西街　五斗居胡同

有聲電影院　全城

新開幕的一炮　特選上海新片

演期　九日　十一日　十二日

新影院新開幕當然是得演上海新片

新華公司出品唐朝歷史古裝艷情戰事巨片

柳迎春與薛仁貴

路明　王引　主演

注意下期預告　靈與內　新華出品　英茵　屠光啓　顧也魯　主演

今日堂堂貢献新片

GEKITO

南市場　電話二一六二一

公演期一月十一日　十二日　十三日　三天

滿映協會首次攝製一鳴驚人武俠連集聲片！

未看過上集的應看下集！！已看過上集的更看下集！！

加演滿映新聞　優待券末日有效

龍爭虎鬪　下集

小姐扮男裝？與匪徒山寨結盟！　公子宿賊廟！遇俠女得慶更生！

白玫　徐聰　領銜　男女明星三十餘人總出演

下期預告　一月十三日　東寶一次來演　日本滑稽明星榎本根韓　榎本健一劇團　歌話劇舞　男女十餘名公演大八

盛京時報
綜合版
光緒卅二年(明治卅九年)創刊
盛京時報社

論說

造謠與國家觀念 (粟)

在一般社會層裏。總是感覺到忙人少。閒人多。哲人少。庸人多。社會上的一切事業。都由忙人和哲人去負責苦幹。那些閒人和庸人。不但坐享其成。漠不關心。遇到時局緊張時候。還要無事生非。庸人自擾。編造出許多荒唐無稽的謠言來。輾轉傳訛。有枝添葉。擾亂社會秩序。搖惑一般人心。像這種無用而且害事的閒人和庸人。可恨是眞可恨。取締是眞應該嚴重取締。但是究其病根。却不能不歸咎於人們沒有知識。敎育還沒有普及。還有一樣最大的毛病。就是一般中下級的國民。缺乏國家觀念。遇事不但不知衛護國家。反倒袖手傍觀。說風涼話。故意謠言惑衆。幸災樂禍。彷彿國家的成敗利鈍與他個人不關痛癢似的。現在正當超非常時局下。對於這一點。我們要特別注意。最好是一方面嚴重取締造謠生事的人們。一方面設法普及敎育並指導喚起一般中下級國民的國家觀念。

在這時局緊張的時候。一般國民遇到一處。很關心而又很正確的談論國事或是國際間情形。這原是一種好的現象。正足以表示一般國民富有國家觀念。關懷社稷。每飯不忘君國。恰合古人所說的『天下興亡。匹夫有責』那兩句話。不過所談論的。要翔實正確。要有理性。還要附帶有忠誠衛國的情感。對於傍聽一般不明世界大勢的愚夫愚婦們。更要剴切解釋。詳明利害。使他們徹底明瞭。知所向背。如果能夠這樣。國家不但不取締他。還要獎勵他。反而要是不管事實。信口開河。故意危言聳聽。自逞多知多懂。置國家的治安於不顧。那便是擾亂槍後秩序的造謠人犯。不但國法不容他。社會裏也是不能使他立腳。所以說造謠是造謠。有國家觀念是有國家觀念。這兩件事要分析清楚。常見茶館酒肆和一般公共場所裏。總是貼有『莫談國事』一類傳統式的標語。也可以說是警告。這種警告。自然是出諸膽小怕事的掌櫃之手。往好處說。是防止造謠生事。往不好處說。是足以使一般人不發生國家觀念。在已往時。一般人醉心於自由主義。所以對於國事。漠不關心。現在時代轉變。覺悟一新。正是東亞民族互相團結建設新秩序的時候。所以這個時候。必須把自由主義打倒。改換全體主義。全體主義的唯一信條。便是指導培養全國人民。都要富有國家觀念。

自從上月八日發生大東亞戰爭以來。可以說是有史以來的一大變動。試觀我們滿洲全國。立在後防的地位。人民一致竭誠報國。防諜的防諜。獻金的獻金。四民安心作業。閭閻不驚。足見是敎育普及。民智開化。不但把已往遇事造謠惑衆的惡習。掃除淨盡。全在南洋方面。關於南洋的政治。經濟。地理。歷史。以及一切一切的實在情形。一般人因爲素來彼此是『風馬牛不相及』。差不多都茫然不知。所以今日攻陷某一島。明日在某一處上陸。竟有很多人不知道某島在甚麼地方。某處歸那一國的。所以當局有鑒及此。在市內各處。竪立南洋地圖。詳加指示。在新聞紙上。對於南洋各地的實情。也隨時加以解說。故此在近些日來。差不多都瞭然南洋的地勢。與英美侵略東亞的進路。大有關係。南洋的物產。與補充我們日常的生活必需品。更大有關係。所以對於新念日軍在南洋戰勝的心理。愈加親切有力。這種國家觀念的喚起。豈不是由國家極力指導培養而得來的嗎?

若素

馬來戰況熾烈

日軍闖入加普羅特市繼攻瓜拉蘭普

粉碎敵堅陣直搗新嘉坡

【坦君麻林九日電】爲馬來戰線西岸部隊先鋒而進擊、八日夕刻攻略要衝坦君麻林之日軍精銳諸部隊、九日正午突入坦君麻林南方十六粁之加普羅特市、該市當路貝拉塞蘭哥爾兩州、延長四十餘粁坦君麻林隘路南出口之要地、於茲日軍馬來進擊部隊、扼馬來第一難關、可將敵完全擊碎突破、而馳騁於廣闊之瓜拉蘭普平原矣、且展開皇軍特有之大機動戰、更與此呼應、東岸近擊部隊數日來亦有飛躍的進展馬來戰局之中心、逐次迫近新嘉坡矣、

【馬來戰線〇〇十日電】今曉於日軍猛攻前瓜拉蘭普、有以澳洲兵爲主之第三軍團、集結於此、馬來軍司令官柏希巴爾中將、親自出馬、阻止日軍破竹之進擊、惟因日軍之猛攻、司令官却身先逃走、十日早朝日軍、乃隨卿逃遲之敗敵一路進攻、如入無人之境云、

日軍半月形陣 節節制壓敵軍

【馬來戰線九日電】前日五日早晨以來、亘八十小時、猛攻擊不間斷、迄八日薄暮、遂全面的崩潰之坦君麻林陣地、乃在貝拉、塞蘭哥爾兩州境附近、自特洛拉克南北四十公里間、假天然要害構築之堅固的縱深抵抗線、其間一面爲濕地帶、與密林間、僅一線之路南延、於此地形、敵以塞蘭哥爾州防衛軍之主力集中、圖阻止日軍如怒濤之南進、在康巴爾附近擊碎澳洲兵團之日軍、自五日早晚、開始砲擊對敵陣地正面猛攻、一方面以其他部隊、由〇〇河渡河、深向塞蘭哥爾州突進、六日一擧肉迫瓜拉蘭普西北方、取遮斷坦君麻林敵退路之態勢、以蜿蜒百五十粁之半月形陣、包圍坦君麻林陣地之日軍、猛攻、七日午后一時、九谷、花輪、小林各部隊首先突入特洛拉克市、粉碎重心陣地之北半、〇〇部隊八日午后五時半、攻略坦君麻林市、於是該陣地全面的被蹂躪於日軍鐵蹄下、日軍更乘勢自九日朝、追敗敵殺至要衝瓜拉蘭普、據飛行機偵察於飛如怒濤之進擊前、南部之敵兵陷於大混亂、九日朝來、陸續向南方退却中、於新嘉坡之關門、塞蘭哥爾州之防衛、睨告潰碎矣、

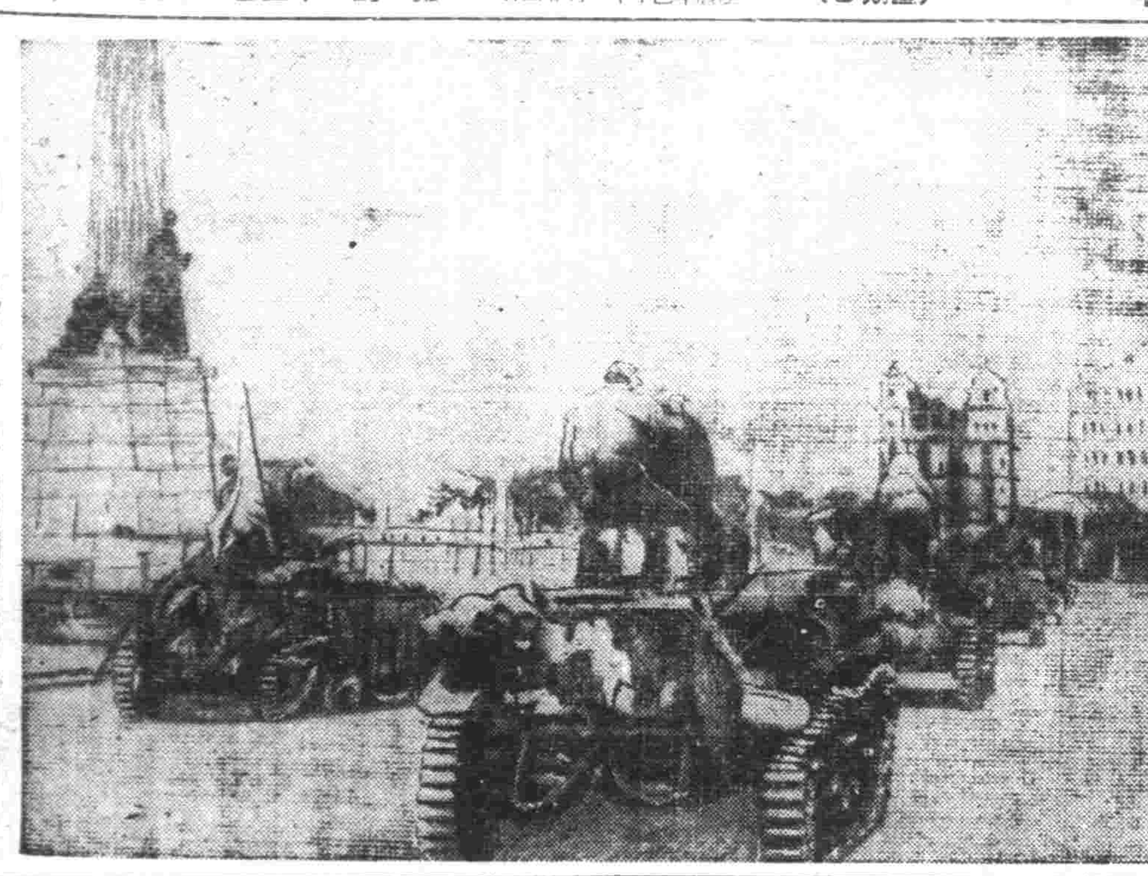

馬尼剌入城第一報 由馬尼剌市中央路、頭內特交叉點堂堂入城之日軍〇〇戰車部隊(陸軍省檢閱濟)

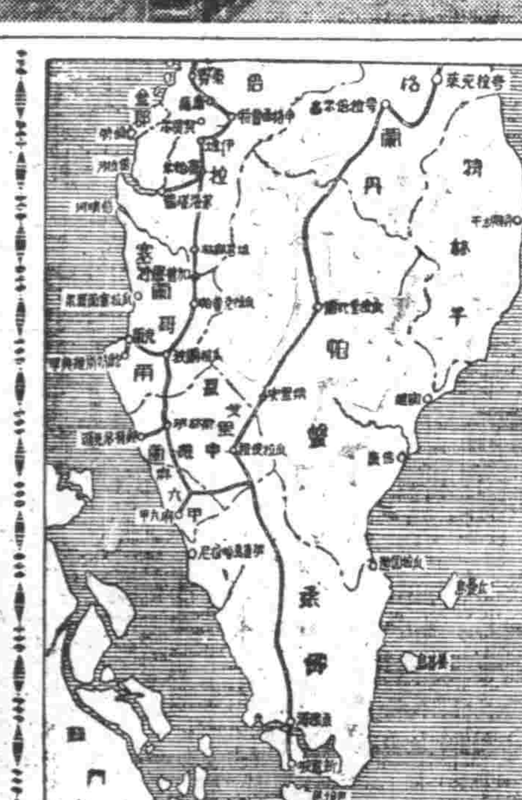

美國對華外交政策(十)

外務局 三浦次長

對華恫嚇强約敷設鐵道 利益獨佔亟力排斥外權

而漸欠鍛鍊如此黯然內然之門戶開放主義爲有意義者、可謂爲俄國之侵略滿洲、於是提唱門戶開放主義之翌年一九〇〇年、乃有義和團事件發起、而乘此事件之混亂思向滿洲伸展侵略魔手者即爲俄國是、又爲使俄國逞其野望者、乃對於無論共同出兵、事件之善後交涉、均不取同一步調之列國、用以專制策策〔illegible〕

之清國代表李鴻章、當聯合軍鎭攻出北京進兵間、滿洲乃被俄軍次第佔領盛京省之各地、又關於事件原因之交涉、因列國之利害關係不一致、遷延八月、致其間俄國與李鴻章間進行關於滿洲之密約、該密約內容實爲滿洲已化爲俄國之保護領、惟因李鴻章之暴卒、乃暴露於調印之一步之前、使列國爲之一驚、而驚悟俄國狼吞之英國、

順水推舟、容受德國之提唱一九〇〇年十月締結「關於淸國政策之規定」該協定乃兩國對於其勢力範圍之淸國的一切領土、支持對一切國之國民的一切正當經濟活動之門戶開放主義、並爲保淸國之領土保全維持之政策、兩國協議利用現下之紛擾而於淸國內不爲領土的利益之行動同時他國有行動時則取對抗之手段、是其協定骨子、英德兩國、更與締結此協定

同時、勸說奧、法、伊、意、日、俄美、六國其相與之受諾其骨子之原則而六國亦大體與以回答、故門戶開放主義、又形成第二次之國際的諒解、而爲門戶開放主義元祖之美國、正現樣守之姿勢、總而言之由美國提唱之門戶開放主義、雖已其獲得最初提唱時顯然擴大其容體而適用地域以「勢力所及之淸國一切領土」又規定適用「一切正當之經濟之活動」更該協定明爲包含淸國之領土保全主義、〔illegible〕

爲門戶開放主義總根源、而必須斷以一矢之立場、所得結果、

據謂該抗議之趣旨、關於乃淸國礦山開掘、鐵道敷設、及其他以一切方法開發產業與特定排他的權利之國的企業團體構成獨占權、又淸國違反與諸外國不但有毀損淸國之主權之傾向、且與門戶開放主義並不相容、

即今美國之門戶開放主義地域的仍爲謀適用於淸國之全域圖、而以內容明爲以用一切方法開始產業開發排除排他的權利爲目的、又確領土保全之原則、尚未公言、而謂排他的權利、毀損淸國主權之傾向之點、大體可觀爲與領土保全主義同存在於思想上云、(完)

敵軍陣地總崩潰

英自認向貝拉河南方撤退

【里斯本九日電】因日本軍之馬來作戰、英軍陷於伊勢南方至貝拉河下流地帶之北部進擊隊、與確保塞蘭哥爾州中部、新基地爲中心之南部進擊隊中間之挾擊陣勢中、形勢刻極危急、據九日最新嘉坡來電、貝拉河北岸英軍陣地、因日本軍之急襲而總崩潰、英軍敗亂向南岸退却中、英東亞軍司令部、八日發表談話如次、

一、日本軍之步兵及機械化部隊、八日終日對貝拉河下流地區之英軍陣地猛烈壓迫、遂在一地點、突破英軍防禦線、因之英軍向該河南方退却、其間英軍砲兵部隊渡河退却時、受若干損害、

二、貝拉河南方蘇爾丹領塞蘭哥爾、日本軍對東方有若干進展、此外無變化、

瓜拉蘭普勢危

前衛各地多歸日軍

【馬來戰線〇〇十日電】突破坦君麻林隘路進踰瓜拉蘭普平原之日本進攻馬來西岸部隊、九日清晨以來、由各之敗敵、陸續南進、〇〇部隊、於是日下午五時、突入瓜拉蘭普北方之島爾、其他一部隊、於同時刻、攻略瓜拉蘭普西北之拉旺、如斯、連續新嘉坡之英國經營馬來大據點瓜拉蘭普前方敵軍各據點、悉歸日軍手中、

【白倫(瑞士)九日電】據九日之新嘉坡通信新嘉坡來電、塞蘭哥爾第一要衝瓜拉蘭普、今在北方日軍如怒濤之猛攻、前已成風中之燭、該市北方日下展開激戰、彼此砲擊戰甚烈、瓜拉蘭普市、市內非戰鬪員亦需撤避難、有英軍兵士警察、駐員及若干官吏、從事防衛、除柔佛州外、擧馬來南部總兵力、阻止日軍進攻瓜拉蘭普、亦將喪失云、

日佔領飛行場

【馬來〇〇十日電】遠遠迂迴背後向塞蘭哥爾州進擊中之〇〇部隊、九日傍晚、已將要衝瓜拉蘭普北方六十粁之克拉拉克布飛行場佔領云、

【柏林專電】據新加坡之路透電、總追馬來半島之英〔illegible〕

沈美艦蘭格列

大本營發表潛艦戰功

【東京九日電】大本營發表(九日午後六時)一、帝國海軍潛水艦、一月八日於約翰斯頓島西南方洋上擊沈美國軍艦蘭格列二、一月七日早朝伊豆半島海上、第一號雲海丸受敵潛水艦之魚雷攻擊、船體損傷、海員全部無恙、

【東京九日電】自開戰以來之西南太平洋、以及遠至美國本土沿岸附近、日軍均出以神出鬼沒挺身攻擊、此戰果、已由大本營自九日午後發表、帝國海軍潛水艦所獲得之大戰果、攻擊美國水上機母艦蘭格列號收得最上殊勳、夏威夷之海戰殲滅之美太平洋艦隊、時已大焦起補充血眼、美國迷離於敗戰之下、唯有出其必死之一念、帝國同對美逆封鎖之困難任務、而由潛水艦部隊勇躍出動、於廣漠七千萬方哩太平洋、搜索敵艦、其苦心所至確非言語可以形容者、攻擊碇泊中之敵艦、已費甚萬難只有出以最大速力、掃除海下迷離於洋上縮退監視、比較之與多艦鬪爭之防禦力寡少之潛水艦、尤當搜索攻擊對象、於敵驅逐艦及驅潛艇攻擊之下、帝國海軍仍終始立場擊沈蘭格列之潛水艦、竟不知已於廣漠之洋上苦鬪幾日間矣、但卒得有測、於苦心、於塔斯明島西南方之洋上由潛望鏡捕得蘭格列艦、當即沈入水下、出以必殺之魚雷、鼓照實攻擊之大至一萬一千噸之巨艦及其搭載機、瞬息間即沈於太平洋底、蔡該蘭格列艦必搜索已發見我潛水艦而急於敗逃或另求獵美亞細亞艦隊之主力出其反擊、但此次卒被日潛水艦擊沈、實可爲一殊勳之攻擊也

蘭格列號裝備

八日於太平洋上被日海軍所擊沈之美艦蘭格列號、乃哈特大將麾下之美國亞細亞艦隊所屬之水上機母艦也、其排水量一一〇五〇噸、速力十五浬、備有五吋砲四門、於九一三年建造、於一九三七年由航空母艦改造水上機母艦、故搭載二個中隊約二十四機之遠距離偵察爆擊用水上機航空母艦之搭戰機欲企圖發揮大西洋作戰之威力結果未成功、成爲日軍精銳潛水艦之餌食之蘭格列號其搭戰機、可謂美海軍最新銳之大型艇也、其損害、不知如何之重大云云、

控制巴坦要衝

奪據敵陣繼續猛攻

【菲島巴坦半島某地十日電】對巴坦半島總崩潰後敗走之敵兵猛追中之日軍精銳部隊、五日以果敢之夜間攻擊、奪取〇〇附近敵陣地、鹵獲敵砲車六輛、且在扼該半島之要衝〇〇及〇〇線布砲列、對敵兵攻擊中、

美英人速呈報 非島日軍布告

【馬尼剌九日電】馬尼剌派遣軍司令官、於九日發出左記布告、

一、收容敵國人之目的、擬保護其生命是也、而未受日本軍保護下之英、美人等、仰斯迅速報告日本軍當局爲要、迄至一月十五日以前未報告者視爲敵對行爲、實行嚴重之處罰、

二、掠奪之物品當迅速照舊返還爲要、如果不返還者視爲確實掠奪之証據加以嚴重處罰、

今日一大張半

截斷敵軍糧路 美兵日僅半飽

【馬尼剌九日電】敗殘之美軍、因皇軍以果敢的包圍作戰、扼巴坦半島咽喉、其食糧補給之途、完全被封鎖矣、馬格沙東亞軍司令官、九日對麾下部隊、發食糧減半之命令、違反者嚴罰云、

炸燬渝機兩架

【華南〇〇基地九日電】日陸鷲於昨八日出巡敵西南航空基地、實行敵狀偵察、該日夕刻接敵在廣西省桂林西飛行場狹塘地方、由長沙方面遁走之敵機、着陸之情報、所以九日午前十一時半空襲同飛行場、對將欲飛起之敵大型機(重爆)及中型機(輕爆)各一機猛烈之地上砲火、投下必中彈、於是乎爆破起火全機無事歸還云、

又轟炸新嘉坡

【里斯本九日電】新嘉坡來電、日本軍爆擊機於九日拂曉復又空襲新嘉坡、投爆彈數個、

登瑪斯巴第島 呂宋南方日軍戰績

【馬尼剌十日電】據馬尼剌所得之確報、日本海軍陸戰隊、九日於呂宋島南方之瑪斯巴第島上陸、遂救出被美菲軍於該島所拘禁之日人約五十名及德人約廿五名、即收容於列加斯比、然彼時、復捕獲潛伏於該島之美軍軍爆擊機射手一名、而該人感戴皇軍之保護、

日軍上陸之瑪斯巴第島、當菲律賓群島之中央、適居維沙亞斯群島之中心、附近有撒馬耳島加內島等散在於此、東西長九十七公里、南北寬三十二公里、面積二千二百五十一方公里、人口四萬四千、山脈自北亙貫通東南、地多森林、人民以農牧爲業、惟尚未發達、但漁業頗盛、出產有木材砂糖、金等、首邑瑪斯巴第人口二千五百云、

鐵道從業員 菲日軍招集

【馬尼剌十日電】自日軍入馬尼剌城、而大馬尼剌市近郊之治安、雖節節恢復、非島派遣軍、爲急謀恢復菲島之經濟、產業黎安定民心計、近鑑以大馬尼剌市爲中心之鐵道、斷行復興、已於九日、頒發布告如後、菲島派遣軍司令官布告、「鐵道從業員於一月十五日午前至集合大馬尼剌市中央車站、所受日本軍當局之指示、」

平素耐苦愛國臨難犧牲報國

決戰下經濟國策期萬全

警察機構再加整備

補充人員七百餘配於全國

治安部警務司、更整備機構充經濟警察機構、以期決戰下經濟國策運營萬全、因之、此次奉天濱江兩省、新設經濟保安科、除謀增強機構外並補充約七百五十名人員而配備全國各地從來於主要都市或特殊地域置其重點之經濟警察網、今後全國的擴充強化、對於地方、尤其農村農產物蒐貨增產並農村生必物資之配給及價額之適正、力期萬全、一方對於不辨時局之非國民的行爲、取以秋霜烈日態度臨之之方針、

臨時全聯會期決定

二月八·九兩日在京擧開

擧行詔書奉戴臨時全聯之準備、刻在中央本部、節節進行中、而九日之中央本部委員會、已內定擧行日期、內定於第二回詔書奉戴日之二月八日招集、八、九兩日、在新京協和會館擧開、協議員之構成、決定中央協議員(中央本部役員)、地方協議員(二一七名)(目分會選任 各省代表 一二〇七名)、科學技術部會都合五名、開拓部會五名、團體協議員七六名(新京教化團體一六名、教育團體五〇名、國防婦人會一〇名)、在本月中旬以前、各省本部對於協議員可推薦終了、二十日則三宅中央本部長任命協議員可告終了也、

敵機五架殞命 長沙上空展開激戰

【南京九日電】日本軍之長沙撤退後、重慶政權使用外人記者團不斷的長沙奪回之不正當宣傳、故擊碎此種之日方其後連日嚮成湖南上空於昨八日陸鷲島田部隊之精銳哨戒長沙上空敵機來襲機九架由四千米高度而飛來、故立刻與此敵行空中戰結果、擊墜四架一架起白煙墜落而死、其餘四機立即逃走日方之空機無事歸還基地、右九架爲重慶空軍之主力云云

退却於斯里姆河之南方、日本軍戰車部隊、突破英軍之防禦線、續行南下、又一部隊、於東方大勢活動、英側之公表、亦謂日本軍之攻擊、得有新銳機械化部隊之增援、愈益猛烈、英軍自斯里姆河線之後退、實不得已也、一方英軍當局、以馬來軍司令部、移轉於荷印、刻下於特別計畫中、對於一般民衆宣傳、此乃不過爲聯合軍內部、所有戰略之一部分而已、但一般民衆、每已弗承受斯種宣傳、據此、實爲英軍放棄新嘉坡之鐵証也明矣、

香港綜合戰績

【東京十日電】大本營發表(十日午後四時)香港方面、帝國海軍迄一月八日之綜合戰果如左、

一、擊沈驅逐艦一、砲艦四、魚雷艇七、給油船一、敷設艇二、哨海艇八、

二、拿捕船舶大小(百十隻)、

三、拘束處分機雷(百二十八)個、而日方小型運送船一(三百噸級)一隻、觸雷沈沒、所謂拘束處分、乃掃海艇驅逐艦等、乃炸發處分捕獲之機雷也、

美陸軍次官補 談述菲島戰況

【里斯本九日電】華盛頓來電約翰、馬格羅伊陸軍次官補、九日與新聞記者團會見、關於菲島戰局談如次、馬加薩軍之司令部、在巴坦半島、抑在克列西德爾島、不能言明、關於菲島戰局、未接正確報道、日本軍不斷增援、馬加薩軍繼續死力抵抗、因損害兵力漸次消滅、

非軍求生路杳 一大攻擊在即

【里斯本九日電】日軍沿呂宋島西岸猛烈進擊與猛炸馬尼剌灣口克列西德爾島、日趨激烈、迫該方面防禦軍入於危地、而九日紐約時報報道菲島戰況如左、

呂宋島西岸之防衛軍受日本軍一大攻擊、即後退於既設防禦陣地、在該方面開始激戰以來、已歷兩週間、而紐約時間九日上午九時半、美陸軍部簡單發表:「日本軍近準備出諸一大攻勢、」其後、並未有何等言明、現在該方面之戰況、雖趨於平靜、而却暗示日本軍之一大攻勢在即、馬克薩將軍麾下之主力部隊、爲確保巴坦半島地勢的有利陣地、誓死加以反攻、日本軍對該方面以戰車進攻、豫想恐甚困難、擁有沼澤地帶之該方面、殊有挾擊作戰之虞、然而防衛軍數的方面、既勢甚劣、日本軍經驗之餘、必乘勝以進、故敵在形勢方面、決不許安心也、

雙城縣縣長 趙仲達
雙城縣副縣長 高比虎之助

郭後旗四興村公所
村長 楊寬

郭後旗四興村公所
職員一仝

郭後旗四興村公所
助理 郭佩卿
司計 孫憲堯
吏員 趙連才
一仝

郭後旗四興財務分處
主任 楊維春
職員一仝

郭後旗四興村第二管烟所
所長 于華峰

郭後旗四興村小賣共同組合長
組長 傅仙洲

郭後旗四興村管內各區劃長
李景和 李鳳彬 姚錫銘 張克禮 姜鳴岐
張自名 王銘三 陶連陞 趙榮廷 包亞東
一同

哈爾濱鐵道局
北滿江運局
局長 大橋正己

統制經濟須再檢討
古海次長談戰時經濟對策

政府即應伴同大東亞戰爭勃發之緊急事態樹立戰時緊急經濟對策要綱而將該要綱向產業經濟體制整備增強之具体化邁進、更於目標、在於使國內產業經濟諸力、保持持久性與彈力性、更即應戰時緊急事態、對於與朝鮮華北等之近鄰諸地域之經濟的交流關係、遂行綜合的調整、而關於與此鄰接地域之經濟交流、自近將遂行之武部總務長官訪問京城始與華北間、亦可見綜合的調整之具體化、一方關於國內產業經濟諸力之零細調整方針、目下由古海總務廳次長、俱當考慮此具體方策、關此古海次長、於九日記者團共同會見時謂爲此具體方策之一、對於現行統制經濟須再加檢討暗示對於政府今後之經濟政策、須加注目、古海次長談話之骨子如左

政、即應伴隨大東亞戰爭勃發之緊急事態、更整備強化國內之產業經濟體制、同時前此又樹立戰時緊急經濟對策要綱、該要綱之重要點、大體即爲戰時緊急事態爲使國內產業經濟諸力遂行最具效率的運營再加以檢討、及綜合的調整與朝鮮華北等近隣諸地域之經濟的交流關係之兩點而關於前者、目下正解余自手策定具體的方策中、而據余所見、前此之統制經濟別無不是處、今後必須從爲強行、而其具體的方法、必須再加充分檢討、即統制經濟之操之太過處及向統制之下必要部強行統制等、蓋如滿洲國從來之統制經濟遂行方法反不得效果、因此殺和統制方面將不能達所期之目的、按余如此所見、故余對今後之經濟統制、再加嚴重檢討、整備強化應即應戰時緊急事態之經濟體制云、

滿洲農業劃分七區
按特殊性立增產制
農林振興方策亦並行實施

關於根據改善農改善指導要綱、而決定之滿洲農業地域、業經農產司長、農事試驗場長及其他本部試驗場關係技術者等委員、所組織之營農改善指導要綱作成委員會將草案作成、而目前此五日起、歷四日、假記念公會堂、開各主務者會議協議之結果、已將滿洲農業地域及地區分爲下列之七地域、二十二地區、順應各地域之特殊性、而強化技術指導網、於滿洲農產物增產上、劃一新紀元、

△農業地域及地區名稱如次

一、南滿地域
1、西部山岳地區
2、沿岸地區
3、平原城區
4、東部山岳地區

二、中滿東部地域
1、西部平原地區
2、中部山岳地區
3、東部山岳地區

三、中滿西部地域
1、南部地區
2、中部地區
3、北部地區
4、東部地區
5、西部地區

四、北滿松花江地域
1、西部地區
2、北部地區
3、南部地區
4、松花江下流地區
5、東部地區

五、興安領東部地區
1、西部地區
2、南部地區
3、東部地區

六、興安領西部地域

七、興安領南部地域

該地及地區、與行政區劃全然無關、乃基於農業自然之條件、連其特殊性、而改定者、對於此等地域地區、各依其特殊性、增強技術之指導、以謀確立恆久的增產體制、關於此種綜合的集中指導之強化、所獲之效果、頗值期待、而農林振興方策中即能指定云、

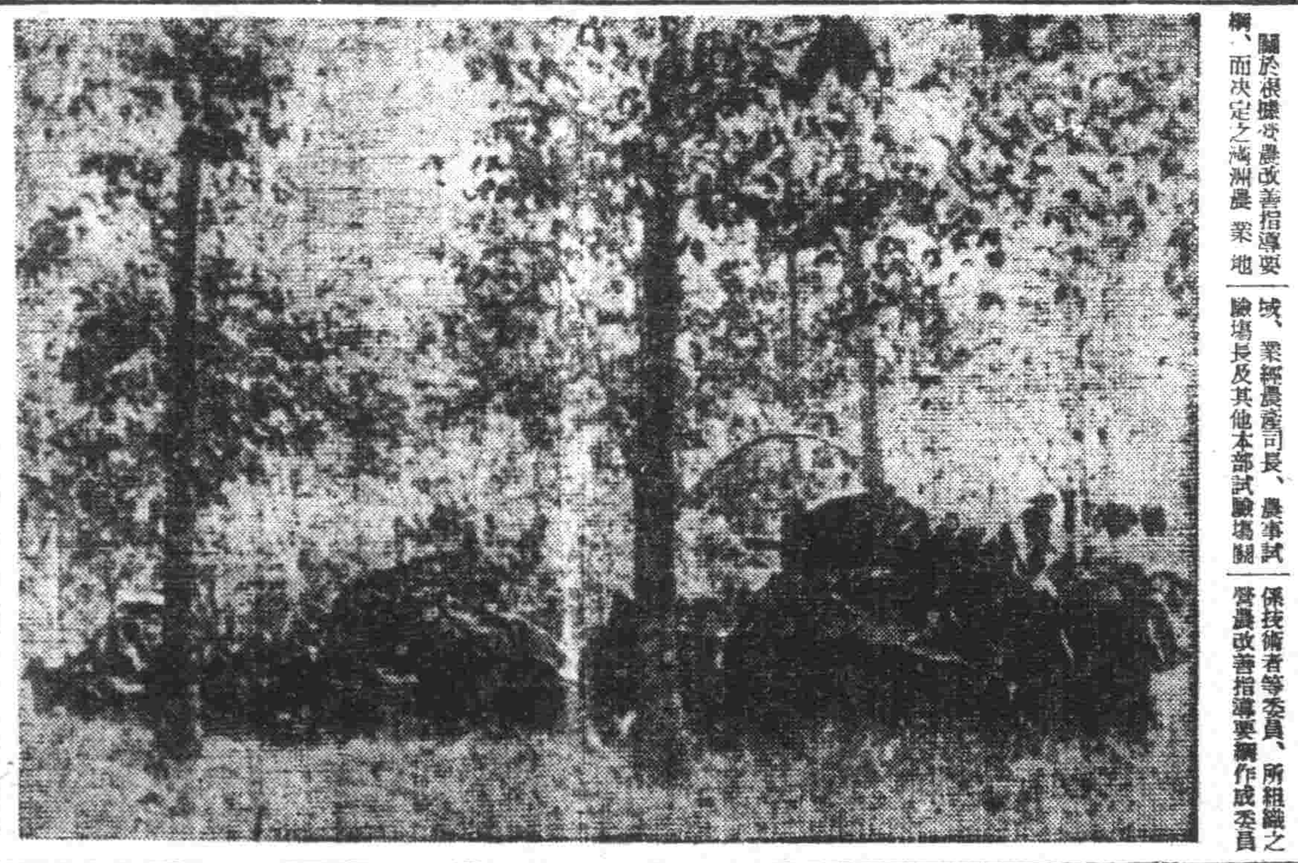

鐵甲車猛進擊（穿越椰林勇猛進擊之日本戰車隊（馬來戰線））

鉛鑛產量倍增
青城子鑛山將竣工

爲急速增大充足日本國防資源之需要、滿洲國政府、雖將鐵煤輕金屬與農產物及非金屬均圖積極的增產、大量供給日本、但關於其中鉛鑛之增產、於滿洲鉛鑛會社以揚家杖子之鑛山、幾占有國內產鉛百分九十五之滿洲鑛山會社之青城子鑛山、於客歲底、進展擴張工事、至其擴礦之設備、預定於今年六月末完成、因此該鑛山之生產量、較前倍增、此外滿洲鑛山、於今年中急行建設安東省帽兒山兩鑛山之採礦與選礦之設備擬自明年、始行積極的開發、關於兩鑛山之開發、明年度滿洲國之產鉛量、形成倍增、頗堪期待、然未開發之鑛山如熱河省熱閘山奉天省關門山等、均被認爲有望、而對於此等之有望鑛山依據滿洲鑛發之融資與技術等援助、目下適考核其積極之開發、近將實現、此際、滿洲國之產鉛、逾至增大、實堪注目云、

能協機構擴充
使產業戰士總動員

擔當滿洲產業各部門之企業、使其經營而至合理化之能率協會、對應時局之需要、改斷行機構擴充本年所有之機構、首先增加常務理事、於以前之總務部外、新設指導部、又將於協會中心之頭腦機關、設置研究指導員室、以專任參事與各課長爲中心、對於全國技能競爭之大構講座理等所有諸指導、大事努力運營、而邁進於決戰下增後所有之能率、使達之抵至普及與實踐、然協會本年度之事業計畫、能於本月下旬所行之理事會、正式決定、但其大綱如後、即以全國技能之競爭、於本年度、使波至全國全產業之部門上、繼續全滿二十萬產業戰士、暫於三月、開展競爭參加者、於七月地區競爭與八月全國競爭等後、其公然具有意義表彰之表彰式、預定於九月十八日之建國十周年祝典日而舉行之、再者於本年度所設定之協同監理、設置代表企業團、派遣能率優秀之技師、青成鋼鐵之企業、復爲該種企業之相互啓發機關、於各省設置監理研究會、交互啓迪、以滿洲國之技術經營、使舉至於世界之水平線上、除促進滿洲產業界之大猛進外、尤於以前在主要都市所有之講習會講演會等務講習所等、更期愈形活潑化爲方針也、

生必指導工業
樹立一貫方針

經濟部鑑於生必物資之國內增產之重要性、依鑑者決定之日國內小工業、將移駐對策要綱、今日種極的對日本國內生必需造工業施策與滿駐移之必要、更以生必物資工業有一貫指導致援機關、以此指導滿移之方針、大略如下、

一、依政府關係機關之指示對於移駐工場樹立生產計畫、
二、關于移駐業之選定等之斡旋、與政府協議、
三、收買移駐工場生產品關于此種計畫的配給加以價格之適正、
四、備立移駐工場之經營、同時基於地方產業振興要綱、謀適當地資金之參加、使其生必自體資本適宜、
五、關于移駐工場生產技術及製品規格、實行適當之指導及援助云、

馬來慘敗英上下院紅眼
紳士議員破口大罵
鮑潘大將被加混蛋頭銜

【布宜諾斯艾里斯九日電】英軍一旦馬來全線之敗戰、致英國上下兩院之討論、異常激烈、飛出不堪聞問之言辭、鮑潘大將、遂被譽爲大混蛋矣、茲誌主要之質疑應答如次、

△曼迪生稱鮑潘空軍大將、一年前曾稱遠東港在數日間或數週間受攻擊即行撤退之思想謬誤、但在四月前、曾言東亞之防備、無起如何事態、其準備亦甚充足、更在日本海軍使夏威夷美國太平洋艦隊全滅之當日、亦力言充分、警戒、進行準備、對於如鮑潘之大混蛋（余對此言、並不謝罪）、宜行降職、是余所最欣快者也、

△斯特拉德議長、若溫去二年中、香港各山均成要、寧用香港可支持也、作、從前之猶豫、希臘之抵抗已使德軍對蘇聯之攻擊遲慢六月間、德蘇軍對蘇戰線之後退、其德軍已非昨年六月當時之日軍、此均於英國有莫大貢獻者、即土耳其、之關係亦、極爲友好、

艾登外長强自解嘲

【柏林九日電】英國朝野、對於馬來戰線之敗退其非難之聲大有不可一時之勢、即下院之討論、亦皆集中於開題、糾彈政府之措置亦甚爲易然、艾登外相於九日之下院、作現國際情勢之演說其述及東亞情勢如左、對於東亞情勢、政府負一切責務、惟以新嘉坡之防備措置失於怠慢或閑却之非難、均爲不當之事實、誠馬來軍力自一九三九年以來已頁數次從事增强工

新嘉坡陸海空俱危
錫膠產地盡失
英美對馬來戰局之悲觀論

【比倫（瑞士）九日電】關於日本軍馬來作戰之驚異的進展、據九日之含來電報道美國著名之軍事評論家艾斯、新邁林格海軍少將、承認日本軍作戰之成功、論及如左、

日本軍之今日佔領制壓馬來半島之海陸空三面之新嘉坡要塞、頗爲可期、又倫敦泰晤士報、亦關於日本軍之戰果、揭載論評如左、

據日本軍尙未直接攻擊新嘉坡、然馬來作戰結果、美英已失錫膠皮生產地帶、軍需產業、頗受大打擊、

談虎色變
夏威夷怕空襲

【里斯本九日電】新任夏威夷陸軍司令官艾門斯夫中將、九日會見新聞記者團、言明防衛軍今正宜對敵方之奇襲、須加警惕、不知日本軍更何時來奇襲夏威夷、故我等今對此不能淡視之攻擊必須充分準備、俾無論所如何攻擊亦不周章狼狽、而我等、須以死守夏威夷而逐將來於此嶋、出以攻勢決心、担

美新巡艦焚毀
建造未成身先死

【里斯本十日電】據紐約來電報道紐約泰晤士報之報道稱、目下該地造船所建造中之巡洋艦拉法非號一〇、〇〇〇噸九日突發生火災、結果該艦已被燒毀、預定一九四四年、交與美國海軍云至於該艦之予想性能如左、

全長	六〇〇呎
寬	六一呎半
吃水	二〇呎
速力	三三浬
備砲	六吋砲十二門
搭載飛行機	四機
乘員	八八八名

美調駐蘇公使
用意引人注視

【柏林九日電】美國之駐蘇大使、與現駐蘇聯外交大使、西亞細亞情勢相關、頗被各方面注目、九日巴爾拉、那哈里希登報導稱、偏特殿員、關於此間消息、權遺與西亞細亞方面之情勢緊迫同時、土耳其之興如左、

美遣專員查問
夏威夷戰眞象

【里斯本九日電】據紐約泰晤士報報導稱、禮香山電、爲糺明夏威夷海戰之眞相、日前抵茲之羅布特大審院判事與因羅巴委員長大審判事、以後一般市民較陸海軍當局知所較責任之所在、因此委員會開始調查、該委員之外、對委員供給有關調查之情報、未可知云、

隨聖戰增大
北滿水產

伴同大東亞戰爭之進展、同時國內水產開發亦隨之增大、亦可謂天佑之力也、據興安北省呼倫池地域之傳說關係者非常愉快、脫出海產物之依存日本利用國內水力之開發、興安北省呼倫池地域爲閉鎖海域注目、增大湖水域將來增殖漁撈及內水產利用比較、日本之琵琶湖擴大、茲將青木國立水產試驗場長談話如下、昔日呼倫池之面積、年年變化亦不是爲奇、按此增大觀之、亦有天佑之力也、誰試驗場爲確保水產資源計、去年實行徹底的調查該湖、加以研究、以現地自給之地位、確立該湖增殖利用計畫、對北滿各地使其漁類供給得以恢久性由五月之解氷期夏季秋季耳三回進行調查云、

撫創登陸奪舟殺敵
大江少尉攻菲島壯烈殉戰

【馬尼剌十日電】二十四日早曉、由呂宋島南部拉門灣北入口「莫紹」敢行壯烈敵前上陸之日軍○○部隊長大江季雄少尉隊員、接身當敵中、身中敵機鎗彈數處、壯烈戰死矣、即大江少尉於是晨午前二時、爲○○長、乘舟艇、爲粉碎海岸線一帶、堅固陣地之、標定敵之防禦陣地、殺風止島軍上陸之頂鼓、勇躍向海岸登陸、先距岸二百米、舟在淺攤擱淺、敵陣之銃射撃猛烈、少尉受重傷仍不屈、指揮部下、由舟艇跳入海中、少尉周身糊血、突入海岸敵陣地、揮軍刀猛斬、終一以瞬間中、敵數個陣地、同二時半、高呼「天皇陛下萬歲」而壯烈戰死、又大江少尉所乘之舟艇、有該少尉之兄大江泰臣軍醫中尉乘艦、少尉未待其兄至、而殉非島攻略戰

打出英美（下）
此後英美痛苦將益見深刻

英國之苦惱

一面英國之處境、亦如前不能西於美國、前世界大戰中、英國最後之勝利、實因太平洋平安所致、現在英國需要之煤油、膠皮、茶、羊毛、錫、採油用原料之成以上、其他原料品及食料之約三成、均仰給於該太平洋地域、即印度、馬來、澳洲及新西蘭等地、英帝國交通路要衝之新加坡、卑南既喪失、則重要資源補給之路、乃被阻害、英帝國已臨分解崩壞之危機、德海軍俾材之鐵爾比兹海相、在世界大戰回想錄中一述謂「日本如立於德方、則不出二年、則必使英國屈服」云云、

因南洋依存資源輸送之遮斷、即英本國之軍需工業已勿庸論、加拿大之航空機製造工業、澳洲之航空機、高射砲、手榴彈、機關槍、潛水艇等之製造、各殖民地自給之軍需工業亦必生一大破綻、且大受其損害之美國、亦將不能對英援助物資矣、而英國之苦惱、可想見矣

美英之資源準備

因東亞依存戰爭資源之喪失、美英之此次戰爭、乃發生重大障碍、美英亦予有該等見解、故已企圖資源獨占、交通路擁護、非常時蓄積、新供給源開拓等、幾多之對策、所謂對日包圍圈之結成、即阻止日本之南進、並備保自己之必要資源者、並擁護經由喜望峰、巴拿馬運河之通商路、運行輸送船團、以收取南洋資源、但彼等之此種計畫、因日本之一擊而破碎實爲彼等未曾夢想者、期待之渺茫、乃無備可施、於是美英乃不得不開發貯藏資材新資源、活用代用品

蓄積不足

美國依存南洋之戰爭資源、既不能全面的依存、戰時在庫品之動員、再生等、潛在的生產力、亦不能自給自足、愛美尼表示之美國臨時此等自給率、橡皮二五%錫八%鉛五〇%銻七五%實爲悲慘、

因之美國早已對於貯藏新供給源之開發與以異常關心、昭和十四年、已輸出國內不生產要資材之輸入費、四年間之美國確保生鐵、又爲謀新供給源之發見開發、並國內資源利用、新方法之研究、決定四年繼續合計二百萬弗之支出、存於大藏省、以爲橡皮、錫等之購入費

新資源開發及代用品

且因國際情勢之急迫、並謀增高速度、昭和十五年七月、乃設特殊會社、各投資本金五百萬弗、以爲橡皮、金屬、高級汽油之收買蓄藏會社、由復興金融會社、融資數億弗、收買橡皮約四十萬噸、錫七萬五千噸、及其他鐵、鎢等蓄量、昭和十六年八月現在、說爲三十五萬噸、金屬之收買、銅、錫、鎢、鋼、黑鉛爲等之在庫品、比較的順調、銅、錫等、則不足、且橡皮之原料性質上、保存僅爲八個月、是爲英國、世界國之英國、因各國皆擁有資源故不擔力畜積、而謂爲容易、是乃對戰力戰爭論不充分之處、加之被德國空襲破壞、及海上封鎖、輸送之務減、是以本國之戰爭資材、蓄積橡皮僅十萬噸、其他皆不充分、給局美、英供給本大軍備之長期貯蔵、乃不充足

新供給源之開發、亦不容易、由本國、加拿大澳洲等、各完成自己之防衛、乃爲入戰爭、美國雖亦謀謀國內資源、同時謀巴西之橡皮、玻利比亞之錫之增產、並以全力確保中南美之物資、但爲自然及技術所制約、終不能數美國之巨大消費、故雖美國研究成功之ブナ特許橡、藉手製造合成橡皮、又貫得ソ國研究成功之タンタールム石油以下、亦不足英國

簡月用量

以上雖亂記戰示美英資源之自給自足、陷於尙遠、軍需資材於抗戰力上之脆弱性、亦頗顯著、因美英戰時重要之要之橡皮、錫、鎢、鈷等之缺乏、其建設對日攻勢軍備上、乃生重大障礙、且已成爲現實之問題、且此等產業之不足、使美英自由主義經濟根底動搖、侵蝕之國民生活動搖時、則彼等之痛苦、更將深刻化、對此難局、美英果出以如何之對策、吾等在東亞共榮圈中、可靜觀之（完）

神出鬼沒
潛水艇之活躍

美國太平洋艦隊、雖死力作防備線、但日本海軍潛水艇之活躍、巧於作戰、遂潛出沒太平洋對岸美國加利福尼亞海上遂行攻擊、美國海軍之遭逢擊滅、海上作戰上、潛水艇之活躍、頗爲卓越、前次世界大戰時、德國以二百計三艘潛水艇、擊沈敵之艦船一千五百五萬三千七百八十六噸、潛水艇有於水中可能潛行之特質、是以不爲飛行機及其他軍艦之所、便可自由作戰活動、且給之構造、與其他軍艦迥異、故可搭載多量之重油、是故亦有行動半徑一萬浬之航行力、所謂一萬浬行動半徑、以東京爲根據地、至南美南端、給中補給、可以一往復、若以美國之舊金山爲根據地、則日本之對馬海峽、可以二往復、而如由日本帝國領土出擊、一巡地球之七海、返回日本帝國領土、是以世界之海、到處均是潛水艇之攻擊圈也、潛水艇之威力、攻擊力至耳、四、五千噸級艦及商船等、一發魚雷、即可擊沈爲二魚雷除水中攻擊之外、並敏捷、浮出水面、進行砲戰、此攻擊、偵察之潛水艇之目的、耳則水中艦船機也、按此種艦之機械、若長期戰、不斷在海戰之前線、必要非常忍耐力之潛水艇乘組員、在狹長之中、亦特受訓練、爲潛水艇乘組員、須訓練三年、艦長非七、八年以上、不能爲名艦長、而日本海軍之潛水艇長、均係勇猛無比之名艦長、縱横無盡於太平洋活躍、擊沈無數敵海軍之艦艇

化學的劃期劑　革淋宗

超快速的作用

急慢淋疾　婦女淋病　淋毒諸症

革淋宗、性能最敏、殺菌力至強極速、內服數刻後能於深部病巢、發揮作用、將淋菌、淋毒完全殺除。

革淋宗、所以安全神速中毒無遺憾的收見根痊效果。

革淋宗、輕症則於兩天、重症則於四天、各收絕妙治効、較于他種任何製品優秀數倍。

包裝 二〇片　各地藥房出售

山之內藥品商會　東京・大阪・奉天　北京・上海・廣東

GR-25

祝興亞之春

吐默特左旗公署　旗長 依薩布　參事官 江口義雄　職員一同

吐默特旗左興農合作社　社長 依薩布　理事長 谷口政德

協和會吐默特左旗支部　支部長 依薩布　副支部長 江口義雄

吐默特左旗綜合商工業組合　組合長 王子良　常務理事 關文煥

吐默特左旗綜合商工業組合王府支部　支部長 賈蔭亭　各商號一同

大興公司招考營業所練習員

一、採用人員　五百名
一、待遇　初任月薪十圓此外有膳費宿舍等
一、考試地點　奉天 第六國民高等學校　錦州 金華國民優級學校　吉林 商工公會　新京 大經路國民優級學校　哈爾濱 第三國民高等學校
一、考試日期　康德九年一月十八日
一、考試科目　作文、筆算、珠算、身體檢查
一、採用資格　學力國民優級學校畢業者年齡十四歲以上十九歲以下者
一、報名手續　1、履歷書（用紙自報名營業所請領之）2、像片（最近二寸免冠半身）3、畢業證書正本4、警察署發給居住證明書或戶籍謄本　以上一齊送交報名者就近之奉天錦州吉林新京及哈爾濱各支店或本公司各營業所即各地大興當
一、旅費　對於投考者支給由居住地至就近考試地點之往復三等火車費但限於持有往復車票者爲限

詳細事項請向就近本公司支店或營業所詢問

株式會社 大興公司
奉天支店（奉天市瀋陽區一心街）
錦州支店（錦州市錦華區阜康街）
吉林支店（吉林市德勝區臨江門町）
新京支店（新京特別市西四道街）
哈爾濱支店（哈爾濱市中馬路）

招募代理分銷處

本公司爲順應國策及治安部發案繪圖之寓賜創製文明紙牌一種精繪國軍活動狀況紙質堅美現已出品既能作家庭之消遣且可宣傳國兵法之精神所有各省市縣旗街鎭如有願代理此項營業者請直接來人或來函接洽待遇優厚辦法從豐有志者盍興乎來

奉天市瀋陽區一心街五段一二六號　純德公司謹啓　電話四、三七一七番

（函索章程及樣型即寄）

失照聲明

永吉縣一拉溪村裴家屯李廷祥名下土地執照因欲借款低押、件被鮮人驪去土地所在豐潤村第拾號旱田六萬五千四十方米等級五十五早在永吉縣呈請禁止登錄特此聲明作廢

永吉縣一拉溪村裴家屯 李廷祥啓

聲明父子脫離關係

啓者敝子楊春華性愚惹禍頗多與趙氏悍而不聽勸任意胡行因此父子婆媳間意見不合難以同居並恐以後受伊等連累故脫離父子關係後伊等如發生種種不法情事歸完全不負責任恐未週知特此聲明

聲明人東豐南關 楊芳久啓

手戳遺失聲明

逕啓者敝人有圓形白水晶石手戳一枚（上刻林紹傳名）於康德八年十一月二十八日因不慎遺失今後無論落於何人之手概行作廢特此登報聲明

聲明人 鐵山縣高麗鎭警察署長 林紹傳

滿洲電信電話株式會社 職員錬成所招生

一、募集人員＝放送技術第二科學生 約三〇名
二、養成處所＝期間及內容 由康德九年四月起在職員錬成所養成六箇月卒業後使其從事關於無線電收音機之技術工作
三、應募資格＝某年二十歲以下之滿人男子而由國民高等學校卒業者或有同等程度者且通曉日語者
四、應募手續＝志願者須將入所志願書學業成證書明書及像片於康德九年一月二十日以前寄至或郵送於新京特別市北大街電電職員錬成所
五、詳細情形可向電電職員錬成所（大連市桔梗町）電電旅順社員養成所（旅順市富士町）各地電電管理局電報局電話局放送局無線電營業所索取募集案內一閱便知

滿洲電信電話株式會社

絹、人絹ス・フ織物價格查定奉天省委員會關於人絹・ス・フ織物協定價格公告

康德九年一月九日

前本委員會申請奉天省長認可中人絹ス・フ織物之協定價格業於十二月二十七日附左記佈告認可特此公告

關於價格表滿洲纖維聯合會奉天支所備有需要者希索取是荷

奉天省佈告第六十八號

人絹ス・フ織物販賣價格認可之件

茲於價格臨時措置法第四條及同法施行規則第八條之規定對人絹ス・フ價格査定經奉天省委員會申請人絹、ス・フ織物之綢緞批發零售之販賣價格依據臨時措置法第二條如別表認可於康德八年十二月十六日起始實行

康德八年十二月十六日　奉天省長 金榮桂

備考
一、關於康德八年六月三十日現在之在庫品適用本價格
二、關於康德八年七月以降之輸入品亦適用本價格 但本價格對於原價計算上認爲利益過多時於委員會認定適當之利益對超過之利益由輸入業者交納委員會
三、關於本價格表、記載規格外者須受委員會之査定
四、證紙 1、本價格適用之品種、須貼付現品指定地之人絹、ス・フ織物價格查定證紙（檢查定證印） 2、康德九年一月二十日起未貼付右證紙者禁止販賣

懷德縣公署　縣長 李儒忱　副縣長 岩崎久男　職員一同

公主嶺市公署　職員一同

公主嶺朝日町四丁目　懷德縣糧棧組合

公主嶺河南東大街 復盛厚經理 張惠卿
公主嶺河北 東順祥經理 張恩榮
公主嶺正陽街 東發祥經理 趙雲閣
公主嶺河北市場町 和聚商場經理 張鐵藩
公主嶺市場町 德成裕經理 杜榮齋
公主嶺河北市場町 德源祥經理 王滿翔
公主嶺泰和街 泰和長燒鍋經理 范紹鑫
公主嶺市場町 積得玉興記經理 戴懷周
公主嶺市場町 永茂東經理 張餘三
公主嶺大和町 福田商店 長電話三九〇番
公主嶺正陽街 經理 趙鸞翔
公主嶺河北大馬路 玉成東西服店 長電話二四九番
公主嶺河北緯町 東盛泉燒鍋經理 張瀚源
公主嶺市場町 東盛祥經理 習公佩
公主嶺河南西大街 德勝街 李耀廷
公主嶺商會街 滿洲勞工診療所 李春田
公主嶺大興當經理 周成
開原電報電話局局長 辻茂喜
開通縣公署　縣長 那汝昌　副縣長 岩嶋勇太郎
開通利生木局經理 余潤齋

每週一頁

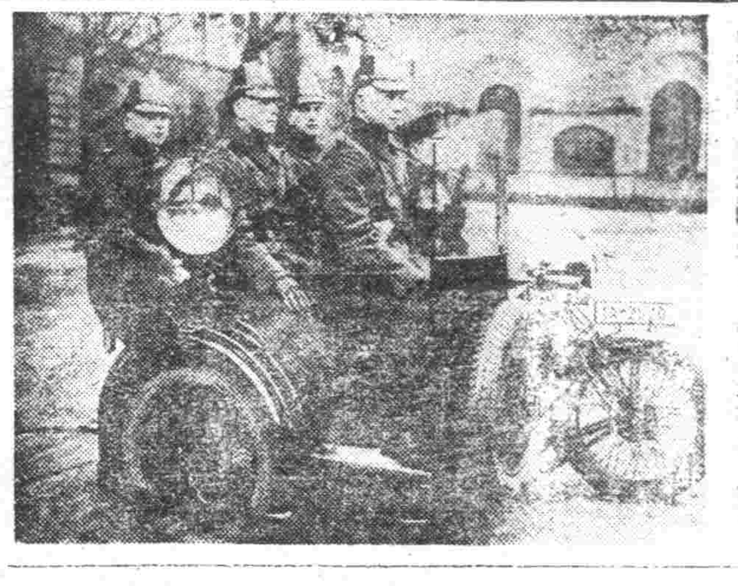

德意的警[illegible]的武裝車隊。無論年節[illegible]執行任務。以貢獻於世[illegible]功績甚為偉大。

小獨眼鏡

◇香港陷落未幾何時、菲律賓首都馬尼拉也佔領了、新嘉坡現在僅存一息、據說不過多少天而已可是我們不知道、美英兩國在東亞還有幾個「香港」、「馬尼拉」「新嘉坡」來供給東洋人的鐵鎚來摘擊呢？◇據一個電報上說、在馬尼拉陷落之前、菲律賓大統領奎松豪言、至死不放棄首都馬尼拉、可是到了馬尼拉陷落的剎那之前、老奎子也不肯死、帶着部下逃往了全顆帶、如果把他的言語行綜合想來、也可以看得出他們民族的氣質、說大話、使小錢、板面孔、食言肥、簡直和食家常便飯一樣◇當堂大統領都會要認不賬、何況他國的兵士？有人說「英吉利國」[illegible]恰當不？有人說「[illegible]」[illegible]◇而開戰以後賣了本像、又把[illegible]◇一個美國民間[illegible]羅大總統說、「我們艦艇這樣沉起來、豈不糟糕？」羅答說、「動員工人、日夜兼工、趕急建造、何積之有？」(炎)

樞軸國的新武器

潛艇最大之敵人、為深水炸彈、此種深水炸彈。每隻平均可裝貯高度炸藥三百磅、其爆炸深度為三十六呎至三百呎、深水炸彈、常裝置於最快之戰艦內、經射出後、爆炸甚速、此種炸彈用一「Y」形之砲管放射二彈、可於同時、向左右射出。通常情形之下、速度較慢之潛艇、遭遇數隻載有此種炸彈之戰艦、頗難幸免、現在樞軸國側、都有這種炸彈、所以英美潛艇、都被碎在海洋裡邊

馬來半島形勢物產的素描

在友軍席捲下的馬來半島、已將敵人向南驅逐了、他的地形與物產是人人所欲先知的、馬來半島係與印度並列、突出亞細亞南之一部、更為細長、伸出南方、印度支那、長七百哩、寬南部為二百哩、北部之最狹部、僅四十哩、大體自北緯一度、至十二度、南部之半分為英領馬拉亞、北部之半分、大部分為泰國、西北緬甸領稍入一部。

半島之根、緬甸與泰國國境、有暹羅山地、其一部延長形成半島、半山之地形、非單一之山脈、有幾弧狀山脈雁行、唯南端之新嘉坡、西海岸之檳榔嶼、丁加諾島、由花崗岩而成、有良港在、與西岸馬拉加俱係英國之直轄領、在其他泰領之東岸、數年前、開墾、戈拉港、但此亦告於淺澳、將來無大發展之望、泰國為裝運半島重要產物之膠皮與錫而開闢者為此目的、有在半島最狹部開鑿運河之計畫、此計畫若實現新嘉坡、恐遭重大之影響。

馬來半島之錫產額、為世界第一、一九三九年度、英領馬拉亞為五五、九五〇噸、泰國一六、九九八噸、緬甸錫為五、七五〇噸、若合荷印之三二、二八噸、占世界總產額百分之八〇、此等山脈、半島之北部、列於南北、其間成狹窄谷形、南方山脈相離成低、平原與半島走向南東、山地之高度、凡二千米、最高之古能塔罕、僅二一九〇米。

山地之形態如斯、因係窄狹半島、故無大河川、南部東海岸之最大巴罕川長不過三二〇公哩而已、然係密林最多之地方、故河川自昔與交通路相並重、即在鐵道開通之今日、亦極利用。

南部英領馬拉亞海岸、與山脈平行、出入稍低平、唯東岸風強、河川吐出之砂成淺灘、不利於船行、西海岸風極強、泥土推積、到處成紅樹之濕地、自東岸固利於船行、但仍不謂為良好

鎢隨錫而出者、故由錫產地產出、但英領馬拉亞之他、無何可觀、其他、鐵與金為馬來半島之主要鑛產物、其中以鐵鑛頗值注目、

馬來半島之氣候、海風吹至內地、故完全係海洋熱帶、一年四季、溫度少變、平均新嘉坡二七度、檳榔島亦同樣、東南亞細亞有季節風、多在北東、夏在南西、西控蘇門答拉島、故東南風稍弱、雨期東西兩岸反對、例如新嘉坡、十一月、檳榔嶼島八月雨最多、但半島全體則雨多、

於新為高溫、多濕、土壤亦肥沃、植物之繁茂、極為旺盛、棕櫚一百五十種、蘭亦有九百七十種、

其中經濟的意義最大者為橡皮、元來橡皮在一年中有二一—三二度之高溫、降水量一八〇〇—三〇〇〇、其間無甚乾濕、且排水相當之處、最適於栽培、馬來半島、堪為理想的、

膠皮在半島中、任何處俱適於栽培而海岸平原、低下之丘陵、尤為相宜、栽培最盛者、為英領馬拉亞此因有道路、河川、鐵道、港灣等之便、膠皮係在一八七七年由南美巴西移植者、自企業化以來、僅三十六年、現在僅英領之栽培面積百三十萬町步、昭和十四年之產額、為三十七萬五千噸(因生產制限、為豫定產額約六成)占世界總需要量之約三成五分、

半島之氣候、亦適耕稻、多係馬來人栽種、產額僅為需要數三分之一而已(完)

香港與英人的侵略

大家都知道、香港已經在去年十二月二十五日、全日日軍把英國兵打敗、收復回來了、還在大東亞戰爭上是很光榮的一頁、這也是我們黃種人對白種人揚眉吐氣的一幕、多麼叫人痛快、多們值得慶祝的一件事啊、

英國是侵略我們東亞的罪魁、這是人人所公認的他宰割中國第一刀就是從國土上割去了香港、那是在一八四二年(道光二十二年)到去年整整一百年、中國之永不能抬頭、東亞之被英國控制、都是從英國佔領香港開始的、

誰都知道英國佔領香港是因為鴉片戰爭發生的、這件事來歷是這樣的、

歐美資本主義國家、於前清高宗乾隆末葉、已開始對華施行侵略政策、英國的東印度公司、是英國獨佔海外市場的先鋒侵略東亞的大本營。

至於乾隆五十八年、英國的東印度公司得了壟斷中國貿易的特權、而印度又是出產鴉片的地方、所以、當時印度鴉片烟的輸入中國就由這個公司所獨佔、鴉片輸入中國、在宋太祖開寶時就有鴉片烟、清雍正七年時曾一度禁吸、初運輸時、每年不過二三百箱、迨後英人因為有重利可圖、運輸數目、由是與年俱增、至道光七七年由東印度公司銷至二萬七千餘箱、每年漏銀至三千萬兩、內地銀荒日甚、京內閣部大臣、交論其害、鴻臚寺卿黃爵滋、御史朱成烈、方煥年、給事中王湘帆等、奏請嚴禁鴉片、以塞漏卮、朝廷採納黃等的議論、道光十八年十一月宣宗命林則徐為欽差大臣、馳赴廣州、查辦海口、並節制廣東水師、實行禁烟政策、林氏至粵、令英商限三日內將所有鴉片盡行交出、英人不得已、交出鴉片二萬八百八十三箱、值金六百萬元、道光十九年四月、銷燬於虎門、林則徐旋又規定鴉片專條、以斷外方來源、布告各國、且迫英領義律離澳門、不料英國政府竟因此對華宣戰、

在道光二十年、英國陸海軍會大舉進侵中國沿海諸要隘、清廷懼、乃與英人開始談判、以直督善為欽差大臣赴粵、免林則徐職、可是英軍堅持割香港償烟價、為退兵條件、突陷虎門、外砲台、清廷、復主戰、道光二十一年、英軍攻陷閩、浙沿海、既陷上海、攻溯江上進逼南京、於是清廷大震、詔耆英、伊里布往南京與英使璞鼎查議和、道光二十二年八月廿九日遂締結中英修好條約十三條、這就是有名的南京條約、這條約主要內容一、由清政府納賠款二千一百萬兩與英政府、先交六百萬元餘限四年內分期繳清、二、永遠割讓香港與英國、三、開放廣州、廈門、福州、寧波、上海為通商港埠、並許英國人民帶眷屬寄居、設立領事館、

到咸豐十年英又聯法攻陷北京燒圓明園、劫天津通商、賠款八百萬兩、割九龍給英國這樣擾害東亞現在算是解放了、

鐵翼的空軍　猛威

此次大東亞戰爭勃發、日空軍以三日而擊沈英美主力艦五隻世界震倒空中魚雷之威力於是又躍然紙上、德國宣傳部曾稱、「日空軍三日間擊沈五隻主力艦、為何德空軍不能獲如是大戰果」、殊不知日軍多少年前便開始以善空中魚雷、訓練投射技術、如以猛烈訓練、曾以極其勇氣、而毫不休息的去作、此乃各國空軍所不敢作、而始達成今日之最高水準、

日本松永海軍大將曾謂、日本海軍為了猛訓練、日與大演習伍、常犧牲寶貴之機關士、且航空隊之猛訓練、尤為驚險、常常實行急降下、其速度與阜浪相仿操舵者若遲一秒鐘、便得犧牲、所以日機能在大海中炸沉一隻大艦、尚不算猛、而在海面炸沉一隻高速的敵人運輸小艇、那才是日海軍航空隊之光榮、

我們看以上兩大將所說、便知日航空隊這些年是如何的猛訓練、那麼可以知道、三日間擊沈五隻主力艦、正是他們猛訓練的結果、同時空中魚雷的威力、經此而震驚世界、戰艦至上論者也無話可說、所以今後英美無論派多少軍艦到東亞來、也難逃日機的鐵翼下、

我們的南洋　澳洲的珍珠

白蝶貝最可愛乃一大利源

在大東亞民族解放聖戰之際我們的共榮圈已擴展到了南洋一帶了、澳洲是南洋的富庶之區、別的不論、單以珍珠來說、是從來有名的、澳洲近海的珍珠是在珍珠貝裡、珍珠貝普通殼背、長約六七寸、殼皮極厚、裡邊生有四五分直徑大的珍珠、不僅珍珠可寶、就是貝殼也可作刀鈕扣、柄、和各種的裝飾、此類貝殼、都帶珍珠色的光澤、最光輝美麗、當地人稱之為「濱克他達馬兒哈力太佛爾、」在澳洲南部、本有蝶形珍珠貝、黑的叫黑蝶貝、白的叫白蝶貝、白貝繁殖最廣、澳洲大陸與巴布亞新幾內亞間的多禮斯海峽周圍、都是白貝的產地、此等白貝、從前歐洲人向未使用、傳最初發現者、為由澳洲首都希德

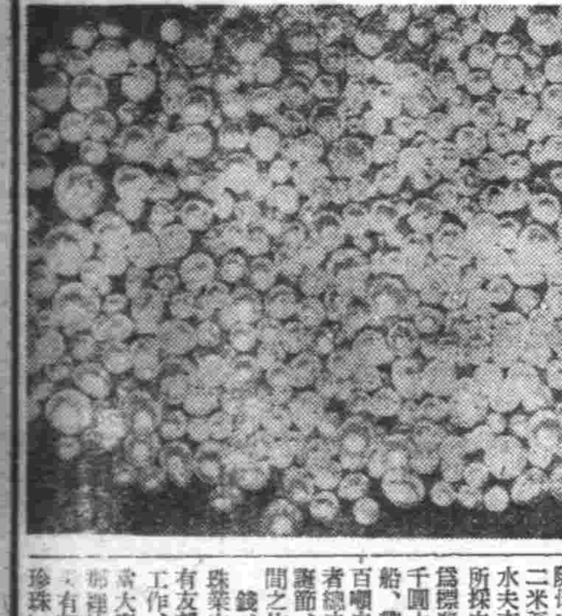

尼向西澳洲海濱航行之斯納古船長持維森及船員所發現、到了一八九六年、斯納古船長龐納又由德萊斯海峽更至威茲巴礁一帶、所得白蝶貝尤美、拾取了五噸歸希德尼、翌年、人人艷羨、爭欲購用、翌年、又在該地海濱得七十五噸運歸希德尼、內中每噸價值五百圓、此為澳洲白蝶貝交易之濫觴、至專門公開採取、以一八七八年一月元旦在木曜島甘酒合港開港時、遂以該港為採珠業根據地、採運外銷、不久、用母船式漁法、使用潛水器、入水採取、採取的船、通例為五噸乃至七噸之三角帆船隨母式蒸汽船至近海、在一二米至深四十米海底作業潛水夫亦有能入水六十米者、所採白貝、清洗後、以一噸為標準、價格由八百圓至三千圓之間、採取量、一蒸汽船、帶同十二三隻帆船必得百噸白貝為滿意、而採取者總決算日必為每年耶穌聖誕節、屆時、採珠人得六週間之休息、並以其所得金錢、作年末娛樂木曜島採珠業中、在一九二三年時就有友邦人士五百餘名、從事工作、潛水術最為精巧、現當大東亞共榮之時東亞人在那裡的採珠量也必隨增進(?)有加無已了。(圖為澳洲的珍珠)

諧談　邱吉爾與洪承疇

日前英下院開會、首揆邱吉爾例應列席、然竟以失踪聞、英國朝野大譁、蓋一般人士、咸以該氏之失踪、或者內疚其戰敗責任、深感無顏以見國人、故於秘密中以自殺也、但未幾消息傳來、此老已抵華府將與羅斯福會談云、是固不足深怪、緣該氏一族自先世以來、即以敗戰將軍著名於世其先天遺傳之厚臉皮、自有加無已、其自殺以謝國人、不亦難乎其難哉、曾記明末崇禎帝聞洪承疇戰敗被執、不屈而死、降旨設壇致祭乃祭典甫終、而洪氏降清之消息遞至、致使崇禎帝啼笑皆非、假設邱吉爾失踪之初、英皇不察、認其負責自戕、而亦設壇以祭、則不蹈崇禎帝之覆轍者幾希、寧非又一幕滑稽劇乎、

邱羅再次之會談

前者連日報載、邱吉爾到美國後、曾不斷與羅斯福會談、消息方面咸謂其會談主題、不外英美聯合戰兩略之討論、等語、不然、蓋英美之狼狽為奸、非始於今日所謂外交軍事之綜合措置、此前當必屢經商議、一待今日始作最後之研討乎、然則已之晤羅達續會見、果何事乎、一言以蔽之、夫亦泣訴其委屈而已、蓋吉爾之為相也、文不通孔孟之道、武不諳孫吳之機、無論對德對日皆無把握、亦仰恃羅斯福為其護身符耳、前次西太平洋上之邱羅會談、邱固以羅氏之諾言為可靠、豈知為日無幾而美軍之陸戰運兵國亦竟潰、受其驕蔑、邱氏處此、直等於啞子喫黃連、有苦無處說矣、則其滿腔委屈無限悲傷、勢必問道馳驅趨謁羅氏、酣暢淋漓以訴其無邊之隱痛、庸何疑乎、古賦有云、如怨如慕、如泣如訴邱氏有焉(欣我)

兒童睡眠時間　興民

兒童自產生以後、就得有充分睡眠時間、現在把睡眠的時間、分記如次、希望為父母的注意、

生後一星期、約二十小時　兩歲前後、約十四、五小時　四五歲、約十三小時　七八歲、約十一小時　十歲前後、約十小時　十二歲前後、約九、十小時　十四歲、約八九小時、

鎗後健康與衛生

醫學博士　項乃義

當戰時體制下、人的資源已經占到了最高案的地位、無論任何國家、物的資源何等豐富何等優良假若無人來開發、來處理、那決不會自動的生產或進化甚改良、所以人的資源、不論自科學如何發達時代、也是占在主角的地位上、

國家即以人的資源為主體、那麼人的生活現象、只可由外界攝取適當的物質、方可維持、換句話說、就是把飲食的成分、吸收到身體裡方能保持健康、人與國的發展性就無可限量了、健康是由於天賦的生體攝取榮養物、而保持其原有正常的生活現象、同時而營成長生殖、反之生殖失掉正常生活現象、即謂之疾病、輕者雖屬於短期間內、恢復健康、而患者自己受到相當的痛苦並家族親屬等不得不關心服侍、其間對於各自之工作則不免入遲延及停頓之狀態、在社會上消耗金錢減低生產力則不得言也、重則損命、在國家方面喪失人才、同時損失無限的資源、一人如此、多人若是則國家的損失、就是無限大死亡率時、人口的生產率小於病死亡率時、久之國必淪亡、若欲國富兵強、尤須着眼於槍後國民一般的健康及衛生、

健康分有身體健康及精神健康、二者缺一、即謂之病夫、換言之頭腦清晰、精明過分的人、常患身體虛弱、否則身體雖強、而腦力缺欠、苦於向學者、亦往往有之、欲使心身共健、頗屬難事、遠因則與衛生學關係密科、近因則與衛生學關係密切衛生者乃講求衣食住鍛練修養等結晶的名詞也、因免去煩累起見、茲將吾人之衣食住的衛生常識略述於下、(未完)

家庭

白喉症治療法　陳祉祥

白喉者疫病也、古無此名、故少專書、祥得有白喉忌表抉微一書、已悉白喉治亦清解、不亦發表、表藥一投生命危、祥之三歲女孩、名素屏於去年十二月十二日傳感頭疼、惡寒發熱、稍嗽、飲食不進、祥並未留意、十四日嗓音啞神昏、而現青色、入於危險狀態、家慈與祥內人、驚慌萬分、哭泣不止、診其脈浮數、探看舌色黃、見咽喉左旁有白點、祥悟曰、係白喉也、(白喉忌表抉微書內言喉內有白點白條白塊滿喉皆白是白喉症也世之氣喉方喉滿喉治法均與白喉同)急用養陰清肺湯原方減半、外加金銀花連翹木通龍膽一劑均四次服下、另服旁氏弗拉文三錢、十五日晨明、霍然全愈大半、精神如常、已要飲食、診其脈已和緩、咽喉之白點已無、後下六日又服善後養正湯、加減一劑、諸症已全愈矣、為此敬告、吾同道同病者、加以參考、望吾多子家庭、加以留意、服用二方列後、

1 養陰清肺湯

黑元參四錢　大寸多三錢去心　粉丹皮二錢　卜荷一錢二分　生草一錢　川貝母二錢去心　木通一錢五分　金銀花四錢　連翹　白芍二錢炒　懷生地五錢　引(以上劑秤)

2 善後養正湯

白茯苓二錢　焦白朮二錢　當歸二錢　生山藥三錢　大寸多二錢去心　懷生地二錢　木通一錢五分　炙草一錢　白芍一錢　不用引(以上劑秤)

預防及醫療冬季的傷風

近來因為天時不正、患傷風的比比皆是、「傷風」是冷天最普通的病、據美國醫學界的統計、因傷風而荒廢的光陰勝較病多一倍我若們仔細的想想因傷風所耗費的光陰曠去的學業和就誤的工作、就不得不加以注意、茲將傷風之預防及治療的方法、述之如次、

預防法

傷風的預防法、不外乎下列諸點、

(一)培養正常生活習慣

(二)多飲水、

(三)滋養食物多用、

(四)諸慎適應溫度之升降、居室、學校或辦事處之溫度、須在攝氏表六十五至六十八度左右、不可過高、

(五)空氣中宜有適當的濕度、流通和調換新鮮空氣、最妙的方法、在攝氏六十八度的濕空氣、較在十四度的乾空氣更覺溫暖、而難使傷風侵入、

(六)空氣應當流通(流動的空氣、是健全的空氣)

(七)休息、及多作戶外運動、

(九)增加皮膚抵抗力、(甲)身上常年穿內衣、因氣候的冷暖而增減外衣、(乙)多洗冷水、刺激皮膚反應、

(十)剛避傳染的媒介(痰、口涕鼻涕等、)

(十)勿與患傷風者接觸、

(十一)傷風流行時、不到人多擁擠地方、(電影院戲院、茶館、會場等、)

(十二)接種菌漿設有可靠的預防功效、

治療法

傷風的治療方法不一、最好就醫診查、最為穩當、以下幾點、對於治療方法不無小補、

(一)休息是治傷風的緊要而有效的方法、與其令病加重而長期荒業、不如在病剛一發的時候休息一二天、

(二)適當的溫度、

(三)多飲水、輔助排洩毒素、

(四)食用易於消化而富於滋養料的食品、

(四)冰冷的空氣、煙及其他刺激的東西、不應呼入呼吸器管、

(六)內服一二次輕瀉劑是有益的、

(七)咽喉啞者不宜高聲談話、

(八)劇烈的咳嗽、當由醫生酌用鎮靜劑以節制之、

(九)安息香酊熱氣吸入法、可使呼吸器官刺激過敏狀者爽適、

(十)病後宜充分休養、若小孩患傷風更應就醫診查、因為傷風的病狀常常是「痲疹」、「百日咳」、「白喉」「猩紅熱」等病的先導、

傷風不是一毫無危險的小病、這病可以影響身體其他部份、如耳、喉、肺、心、腎、骨乳突、所以㊀將病人隔離、㊁請醫診治、是預防傳染與減少危險的緊要辦法、

冬季裡應注意幾種病　應觀

每年之底、無論什麼地方、對於治安上、總比平時戒備得嚴密些、這就所謂是多防了、天寒歲暮防賊到寄小竊發、所以不能不特別警戒、這是為社會上的安全、地方當局當然是負其全責的、

個人方面、第一就要求得身體健全、沒有疾病、所以對於多季的來臨、也不能不無別防護因為多季的氣候寒冷、並且亢燥、很容易發生下列幾種疾病、就是白喉、又有相當嚴重的、最普通的天花、麻疹等症、白喉又名喉痧、他的症狀來得很速、頭痛發熱、以致喉內紅腫、而生灰白色或黃白色之假膜、因為發生在喉部所以食物和呼吸都感到困難、如果失於調治、是很危險的、預防的方法、最好是注射白喉血清、如果因為地方環境和醫藥都不便、那末、患病的人、要常用硼酸水漱口、或用同時用食鹽擦於喉頭、以石炭酸二分、火酒八分、調和之後、用清潔之毛筆在喉之白皮上擦、便可以減少病勢的增加、然後延醫服藥、比較是穩當得多了、

其次是天花、這說是痘症、他的病狀、來得也很驚人、初起是由寒戰、發熱、呼吸短促、頭背痛楚、大嘔大吐、以至於遍身起痘、全體、而瀕於死亡、比較上孩童沾染的佔多數成人也有發生、最有效的防止方法、就是施種牛痘、不過、中國人的種痘、總好在春季、其實是不對的、應該在多季開始、早點預防不是較為穩當嗎、如果到了發生的時候、才去醫治、藥物是沒有什麼效果的、

又次如麻疹、他的傳染性是很強的、這是由於麻疹的黴菌、接觸傳染而來、症狀是由發熱噴嚏、流淚、乾嗽以至於遍體起黃色斑點、最容易發生的、就是由二歲至六歲的小兒、實在是一種很危險的傳染病、中國的治法、不外服食滑涼解毒的藥、和用石炭酸水、甘油、硼酸水等調和、激洗小兒之口再服其他專治的藥、由起初以至就應的時間、都非十分注意調治不可、

以上幾種病、都是發生在多季期內的居多數人們為着身體的安全、當然要事先防止這些病發生、

鐵壺內水城除去法

鐵製的鍋及壺、使用過久、鍋或壺內長成、水城、不易除去、現在不妨試用下列的方法、鐵鍋或壺內、著滿涼水、加釃化安尼亞一大匙、置在火上、開沸數分鐘以後、將水傾盡再把空鍋或壺置於烈火上、待赤熱以後、水城即自行脫落、然後盛滿鹹水、直煮到開沸後傾倒出、再用水洗數次、即清靜如新、

新年述感　(張嘉舜)

雲花紛飛、寒梅乍放、臘鼓聲中、眼看康德八年、不知不覺的過、它渡過、真好像流星閃電一般飛似的快而不能再返了、辭別了舊歲又迎康德九年年新年之元旦、正是一元復始萬象更新之際、正吾輩少壯努力之秋、回憶不才自獻身社會毫無進步、即對身心之鍛鍊？語學之研究？亦一無心得、四時之變遷日月之轉候、不過、隨徒增添數莖白髮耳、噫！曾記得、去時不可惜、來時猶可追、這兩句的座銘、足為我終身的「鑑」了、今後務以堅忍之毅力、鎮靜的態度、更依新年的新面目、而從事於社會的業務、盡吾輩少年所負的重大使命、職責、不斷的努力去作、直步踏向光明地方去求光明、總之、人生之波濤萬丈祗在已為、成功與失敗只在我們的堅忍與鬪志、勤苦忠誠、或者蒼天不負苦心人、茲當新春之始、謹就不才管見以便隨時隨地自勉、茲錄於左、

一、改善私生活、求家庭圓滿、而與鄰舍和睦相處、

二、性格須陶冶、求交際圓滑、而免動作浪漫、

三、熟讀各章則、求業務圓活、而免處置恍惚、

四、互常相連絡、求意志圓徹、而免發生齟齬、

五、時時有覺悟心理、兼有自強不息念頭、來做新人之一個、

六、業務應時時進展、實任應一刻一分不得放鬆、任勞任怨去從業、

七、求衛生保持身、勤沐浴常運動、

八、消費節約不奢侈、細服布衣、以禦寒、私一(?)自己的用度、都要節制一下、以備不時之需、

以上各項、雖係老常談、俗而不文、如能實行起來、對業務不無小補、

將來大東亞之建設全由我們青年作起、一切的責任、均在我們肩上擔負着、現在的諸君、都是奮勉有為的善良青年、要實施「知行合一」的使命、負起支援友邦之重責、完成建設東亞新秩序之使命、古語云、「天行健、君子以自強不息」、辭舊歲、迎新年恭祝新年無疆

征戰餘波　(桐葉)

還記得當日俄戰爭初起的時候、法國某大報紙曾有過這樣論調

日本人短小強幹「勇猛」「敏捷」「紀律」「正確」「質樸」「敢為」等勝利六大要素、況日本軍人與拿破崙戰爭時法國軍人同傑、滿身敵愾沸騰、故俄國恐非日本之敵手

其結局果真中了他的觀測、現在日本膺懲英美決意與覺悟較之日俄之役更是過之不及、那末赫赫戰果勿寧說是理之當然、

⊠　⊠　⊠

日軍某飛行士空襲夏威夷敵方軍事施設、突凱而還、其友稿之曰

壯矣哉君之行也、於敵人頭上、縱橫活躍、屬彈如籃球選手之練習投籃

某飛行士乃坦然笑曰

「誠然！真如吾等日常空襲演習耳、但痛快淋漓底乎過之」

⊠　⊠　⊠

昔劉備評趙雲謂「子龍全身都是膽也」似此今日的日軍也真可以說是全身都是膽

⊠　⊠　⊠

據菲律賓投降的自述、謂「以往只知美國在馬尼剌有大兵十三萬、艦艇七十、日軍實況完全不知、今次生被日軍俘虜、始恍然大悟、如夢初醒」云云、據此亦可知揑造是非的宣傳的罪過及其害害了、

⊠　⊠　⊠

民可使知之、不足使之、吾們不知以民主主義相標榜的英美等國、所謂「民主」二字作何解釋、為什麼欺瞞民衆一至如此、書至此因連想到數年前阿比西尼亞與意大利抗戰、僅以一架飛機、喚使民衆持戈攘矛等十八世紀以前的武器、與近代科學化、機械化的意大利軍隊交綏、結局徒徒犧牲了大批無辜生靈、而美其名亦叫著這「民族而戰」噫、眞可笑可憐、其愚民的手段也眞恰巧也哉、

遺失匯票　敝號由公主嶺滙來中央銀行支票乙張、號碼壹貳貳六號計國幣五百元因不慎竟自遺失已向中央銀行聲掛失號特此登報聲明以後無論落於何人之手概作無效　厚生街五段二〇號　陳鳳崗發號啓

亡失匯欵支票作廢　啓者康德八年十二月十五日由四平街功成銀行滙奉天該行照付第一〇七四號支票田珍名下國幣六百六十元不慎遺失除向該行掛失止付具保領欵外特此聲明該支票作廢　奉天康泰街四段一八號　福星電氣商行　田珍啓

亡失支票作廢　啓者康德八年十二月十二日由哈爾濱功成銀行滙奉天該行照付第一四七七號支票持到入國幣六百元不慎遺失除向該行掛失止付具保領欵外特此聲明作廢　東華洋行　劉文德啓

遺失匯票　於康德八年十二月十七日由新京滙發銀行三笠町支店滙奉天該行照付支票國幣五百圓整支票號字第一九一七不慎丟失無論落於何人之手概作無效特此聲明作廢　奉天瀋陽區一德街五段二二號　聲明人　楊泰昌

廉價售房　一、坐落奉天市瀋陽區貳段貳拾四號正瓦房陸間　二、接洽奉天市東關小東街參段貳拾陸號舒紳蘊各覓妥保直接交涉每日午後五時

電話開通廣告　新民電氣公司　鐵西區興順街二段七號　電話　五一二三二二番

附設瀋陽國民高等學校內　瀋陽日語學院招生　一、科別　高等科　中等科　補習科　每級六十名　一、入學資格　高等科限職業學校卒業或國高二年卒業者　中等科補習科限國優卒業者　一、報名日期　一月十日起至二月十六日止　一、考試日期　二月十七日　一、校址　總校　奉天市小西區惠工街二段廿七號　電話二-五一四六　分校　奉天市瀋陽區小南街三段二號　電話　四-四四七七　另備詳章函索付郵票二分即寄

瀋陽商業學校　一、考試期日　康德九年一月十七日-十九日　一、開學期日　全　一月二十日　一、校址　奉天市瀋海區吉祥街二段五號　電話(四)三〇九五番　另備簡章函索附郵票二分即寄

奉天日語學院招生　日專科一二〇名　商業科一二〇名　研究科六〇名　入學資格　限國民優級畢業者　報名日期　自十二月七日起至一月十六日止　另有詳章函索附郵票四分即寄　校址　奉天市瀋陽區大南街四段六一　電話四-[illegible]

收集各種空罐頭盒　敬告各埠諸君如有願出售或代理收集者請函示即將詳細說明刊寄上　天誠空罐集材所　奉天市鐵西區興順街二段九〇號　電話(五)一五九〇番

性美膏　[illegible]一元[illegible]　桃夢　一圓二角　奉天加茂町十六番地　木村商行

郭氏醫院　入院隨意　內兒小科產婦人科及其他一般　院長　郭文高　[illegible]

凱寧飯店　(地址)　三經路七緯路　電話(二)三〇五七　味美價廉　俄式大菜　會餐排宴　零吃小賣　利用方便　浴室餐廳　肅靜安然　歡迎住宿　寬潤房間　喜濤禮堂　設備齊全　西式飯店　特由哈爾濱專聘露人廚師　專作俄式大菜食後別有風味

頭彩　十萬圓彩票　抽籤日(十五日)日期迫近　務請火速購買

摩登小姐　張恨水著　一冊六角　二分
銀漢雙星　張恨水著　一冊五角　二分
海上英雄　顧明道著　二冊二元五　四分
紅顏薄命　顧明道著　一冊九角　四分
泰山艷史　世界名著　一冊一元　四分
日本故事集　世界名著　一冊五角　二分
物理學概要　楊況時編　一冊一元　二分
化學概要　楊況時編　一冊一元　二分
算術代數詳解(上卷)　楊況時編　一冊一元　二分
算術代數詳解(下卷)　楊況時編　一冊八角　二分
幾何學問題詳解(上卷)　佟憲章編　一冊八角　二分
國音學生字典　袖珍最新　一冊六角　二分
最新學生尺讀　言文對照　一冊五角　二分
滿洲帝國指文學之理論與實習　一冊三元五　八分
應世文件作法詳解　呂漁編著　一冊二元八　八分
(定價　郵費)　奉天三友書局函購部　奉天市大西區大西街二段一六一九　振替口座奉天五六九〇

變化積膏　萬靈虎骨酒　特製三腎丸　奉天省許可訖　奉天市鐘樓南　德潤堂藥局發行

隴西氏理肺丸　隴西氏清肺散　各埠著名藥房均代售　奉天大西邊門外　鴻育堂出品

興亞奉公聯盟一週年 各支部舉辦定期施行
獻納愛國機「州民號」藉作紀念

【大連】興亞奉公聯盟大連支部、因秉諸本支部長連絡會議之結果、於本月九日午前十時、仍假州廳會議室開理事會、對於獻上愛國機〃州民號〃幷開講演映會會、作成宣傳小冊子、放送等行事、正式決定、然呈獻愛國機、大體二月中、預定醵金完竣、一方紀念講演與映畫會、日本人側、大連市於月之三十日在協和會館、三十一日在旅順、二月一日在金州、二日在普蘭店、三日皮子窩、滿人側大連市在宏濟舞台、其他支部與日本人側合開、

查當初計畫之紀念式、如州民大會相似、一般者停止、在本部事務局內、於當日午前十一時、盛大舉行、放送方面、由柳井會長在大連放送局放送、願爲過去一年之業績與將來聯盟之使命云、

十兩日在縣署大禮堂放映、通知各機關人員無料參觀云、

州內各民政署 各新設經濟課
與州廳經濟部相取連絡

【大連】關東州廳、即應決戰體制下、整備經濟行政之機構計、前者曾作成具體案、即於旅順、金州、貔子窩、普蘭店各民政署內、各新置以經濟課、以之與州廳經濟部、取相互密接不離之體制、最近即準備完畢、同時發表官制及新任之各課長、查從來各民政署內之經濟關係諸係、皆屬管於務庶課、感與州廳經濟部之關係、多有不充分之點、故今次有以新的改正云、

高、副縣長伊達應一郎、以盟邦大日本帝國爲保東亞和平、膺懲暴戾陰謀之英美、自康德八年十二月八日開戰以來、戰勝英美將南洋各重要區域均收在掌握中、此番勝力戰大多數爲海空軍之聖戰而得勝力、其盟邦海軍之威容應昭示國人、使知擊碎英美而收最后勝力之意義、特向駐滿洲國大日本大使館請得、海軍映畫、於本月九

毛聯查定委員會 假商工公會開舉

【錦州】錦州商工公會、所召集之、本年度最初、市毛聯查定委員會、業於月七日、下午一時、假商工公會會議室、盛大舉行、會場除主催關係者外、更有全市該當業者、多數之出席、對業者業務實績査定、及加入者之裁決、其外關係事項、均行審議、至三時頃、宣告散會云、

卍會隆冬施粥

【海城】世界紅卍字會、海城分會、對於社會事業、逐年發展、如因利局、施診所、恤嫠局、平民學校、埋骨隊等、應有盡有、茲屆臘冬時期、該會以城關貧民、日不能舉火者、所在多有、爲救濟若輩之饑餓計、特於古曆冬月十五日、開始施粥、場所、在卍會左側、刻一般貧苦同胞、往粥場就食者、每日不下三四百名云、

郵政局新年後 上班忙碌異常

【北鎮】縣城郵政局、於此陽曆年關係後、一月五日正式上班、開始滙兌、所以投書者、紛紛而來、加以滙兌款項、又鋒擁而至、以致該局職員應付上、自晨至暮忙碌異常云、

詔書奉戴日 實行諸行事

【西安】西安縣公署、滿洲帝國協和會西安縣本部均率、極峰令自康德九年一月起、每月八日定爲、大東亞戰爭詔書奉戴日、將每月一日之興亞奉公日併入於詔書奉戴日、縣公署、協和會、街公所各當局於八日晨實行、詔書捧讀、各公廳首要率全員均往、忠魂碑參拜、協和青少年團、義勇奉公隊均往忠魂碑參拜祈願東亞勝力戰完遂後、並排列隊伍作壯烈之游行、慶祝盟邦大日本帝國陸海空軍聖戰勝力云、

縣主催海軍映畫

【西安】西安縣縣長劉憲

市役通知豆麵回收 但滿人配給店太多
實行未免頗感困難

【大連】前經市內各區之滿人食糧配給店、分配滿人家庭用之小麥粉代用豆麵、因其中混雜物關係、不堪食用、等如廢物、且發生種種誤傳、當局風聞之下、深抱同情、顧念人民之釀苦、曾飭主管者照會、關東州雜穀實業組合、着速回收、已由市役所轉告滿人食糧配給店一律照辦、目下雖未實行、於最近將來、當難漠視、一般滿人家庭正在苦悶之際、聞此消息、嘖嘖稱頌、咸具喜色、意者方面舊蔵、或依豆麵原價（一斤二十三錢）另發小麥粉代之、尤爲適當、否則於回收實際手續上、頗感複雜不便、且換其他食料品、價金無法找算、況有已食者大半、無形虧損、取償無從、殊未公允、查自滿人雜穀組合、合併實業組合一手辦理之後、而經移管之滿人食糧配給店、指不勝屈、櫛比鱗次、觸目皆是、俗云人多亂、齊多早、縣此益信、此種滿人食糧配給店、今日又如雨後春筍、咸視爲發財捷徑、實予家庭僱取諸多阻碍、職域不清、奉公何望、親切、此類似是而非之配給店、未能充分認識時局、於商人道德、等若弁毛、雖多亦奚以爲云、

大連驛施行 訓練輸送事務

【大連】滿鐵會社大連驛、因鑑於堅持皇軍必勝信念、舉總力以鐵道挺身報國、爲期完遂決戰體制下國策之輸送、自本月一日至二十一日爲準備期間、施行二千六百二年鐵道輸送陣完成之訓練云、

禁煙國策强化 加重癮者負担

【四平】政府自從實施鴉片麻藥斷禁國策以來現已逐步强化之階段、漸次加重癮者負担、以便促其猛醒早日迅速戒除、今當局爲伴隨禁煙國策再進一步之强化起見、乃于月之一日起、奉令癮者購領之鴉片煙膏麻藥一律實行漲價、是以時下煙膏之價目吸份六角五分、走份七角、麻藥則爲六角矣、較前均略有提漲、一般癮者還不及早猛醒自動戒除而甘受經濟之壓迫乎？

統計戶口近況 市令各區調查

【錦州】錦市民籍股、近以市勢之飛躍、人口增繁、其詳細確數、須行統計、而利考核、當於月六日、通令各區事務所、着令各班長、特該管內、十二月份戶口概數、尅日詳確調查、繕表報區、以便彙轉、而利統計、開各班長、現正開始詳細調查中云、

大東亞戰時經濟問題 定每月八日招開懇談

【錦州】商工公會、前以統制經濟之頒佈、對於本市經濟之調整、予以絕大之計劃、乃漸趨就軌道、故爲徹底之保持、遂特規定月例八日會、每月八日、舉開一次、以資檢討、統制進行事項、自行以來、頗收良好成績、茲本年度、首次例會、刻又屆期、當於月之八日正午、召集全市關係者、出席之下、而慎重舉開、依序行敬禮、祠歌、遙拜後、而以大東亞戰下經濟、及其他諸關係事項爲問題、乃行熱烈之懇談、直至午後三時許、遂行散會云、

開始配給燒粮

【義縣】燒酒組合、奉到稅捐局命令、配給燒粮若干車、現正辦理配給手續、不久即可開燒、一般需要者頗有喜形於色云、

嚴冬梨園停演

【北鎮】縣城六合店胡同、安慶舞台、自今秋營業既屬不振、茲以嚴冬寒冷、顧客稀少、近日間、遂行輟演、大概俟接到新角、或明春天氣回暖則重張旗鼓云、

說今後經史與文學其體益 固其用益宏學者益當致力
（下）（新年特約） ·陶明濬·

或者以經史中所立之言、所記之事、皆已往之陳迹、不合今日之用、此殊不然、舉一例、即如仁義禮智信孔子之大道、所謂五常者、在今人視之以爲迂遠難行、不知即身而、立立則參前、何常迂遠、又何常不可行乎、仁者愛也、今之所謂愛人愛國愛羣、皆仁之緒餘也、義者宜也、必愛已之身、愛已之親、愛所當愛、不失其宜者義之緒餘也、節者節也、今之維持秩序、使社會安寧者非禮不足以行之、若智者、即科學哲學文學政治學法學之類之、自成、人而無智、則有險而不知、後有難而見、死於毒虫猛獸水火刀兵也久矣、尚能國乎、若信者又人與人相與之際、而成爲國家社會之原素也、從可知五常之道、今人不能一日離之、而况此非常時期、此五者更不可斯須去之者也、今後凡言學者、不可分新舊、不可立門戶宗派、更不可入主出奴、互相水火、有用則學之、無用則去之耳、經史之用如此、奈之何去之哉、

經者經也、史者續也、經爲經正之大道、人所當終身由之、續也者、濟經之不足、如韜略、權謀、權宜、必不得已之時、不能不用、而立心不失刻正、亦君子之所不得已焉、女史之中、其關乎民民用兵、理財施教諸大端、雖今日未必一一合用、而拔十得五、其爲功效、斷可見矣、無論正史與史通鑑或長編紀事本末之類、以至尙書春秋、經而史書、其大義微言、典謨訓誥、皆有裨趣反正、濟困扶危之用、莫之何不學、者之何茂視之乎、

若然則可知經史二者、皆益人智慧之學、其爲體也大、其爲忠也精、其爲濟也正、其爲理也深、其爲效也、大用大效、小用小效、其於時也、無不爲合、其於實施也無不周遍、正如布帛菽粟無一日可以去之也、在非常時期、必國民出全力以安定之、又必有智慧與力量、始能行其所志、經史二大端、則智力之大源也、平日不學尙不可、非常時期、不學庸詎可乎、

況乎立國者、欲攘外必先安內、由周孔之道、則人心以正、國俗以醇、智慧以之完備、實力以之充實、雖大難當前、乃可以不懼、六經者文周孔孟之道之所在也、而廿餘史又爲友人治體樂意得失利害已然之道、不從而求之、則無以戡亂禦侮、無以成經之望也、

由今周言之、經史之學、其體之固、已於金石、其用之大、伸到宇宙、而文學大又所以傳達古今中之外思、今留於千百世人之心目者也、其重如此、非致力探求、何以得之、

雖然數百年學者之通病、爲迂爲妄、爲偏、爲黯、文人之學、爲虛、爲華、爲緊、爲膽、此大有碍於經世之學、必力去之而後已、

以經史爲基礎、而以諸子百氏之言濟之、則其爲文也有本、雖然一人得之、止一人之用而已、欲全國之人皆得之、甚至欲舉世之人皆得之、則非文學之力不爲功、文無所謂新舊、無所謂派別、能以能貫通古今之理、安平天下之道、入乎人之性情、而正乎人之心術、大有益利之智慧、而增益國家之實力、此天下之至文、亦世界之正學也、實之高明、以爲何如、

青岡縣棉布組合 組合長王蔭洲 組合員一同

青岡縣飲食店業組合 組合長王翰林 組合員一同

青岡縣煙草小賣商組合 組合長袁國棟 組合員一同

青岡縣糧米小賣商組合 組合長劉榮久 組合員一同

青岡縣膠皮鞋販賣組合 組合長陳錫九 組合員一同

青岡縣原毛鷄鴨卵業販賣組合 組合長趙恩發 組合員一同

青岡縣餅乾製造業組合 組合長陳啓東 組合員一同

阜新市海州區 興亞大旅社 經理巴希知

奉天直隸會館一同

彰武縣賞屯村 村長白廣祿 助理岳錕 職員一同

開原縣公署 縣長張國治 副縣長村上良太郎 職員一同

開原縣興農合作社 社長張國治 理事長播本秋一 職員一同

哈爾濱道裡新城大街一二八號 瑞華號中記油漆塗料商店 電話五八九〇番

哈爾濱道裡新城大街一〇六號 華康號油漆顏料商店 電話五八九一番

哈爾濱道裡新城大街一〇四號 德興公雜貨商店

哈爾濱道裡新城大街一三七號 福東號油漆顏料商店 電話三八四六番

哈爾濱道裡新城大街一三三號 英發祥油漆顏料商店 電話六三〇九番

哈爾濱道裡新城東十道街 瑞豐號油漆顏料商店 電話六〇三七番

哈爾濱道裡新城東十一道街 合成商店油漆顏料 電話四四四一番

開通縣立病院 職員一同 加藤[illegible]

協和會開通縣本部 青少年團開通縣統監部

開通郵政局長 孫開業

開通縣興農合作社 職員一同

開通商工公會會長 張雲峰 職員一仝

株式會社大興公司營業所 開通大興總當

開通株式會社 日滿棧經理 馬佩華

三泰產業株式會社 開通支店經理 楊濯清

開通縣福元恒經理 張雲峯

開通縣開通街公所 街長王柏忱 職員一同

開通縣 鴻興泉厚記經理 楊奎卿

開通縣 義和成經理 張獻廷

開通縣公立尚仁國民優級國民學校 校長楊雨祁 主事土橋英昌

開通縣博愛醫院院長 貢長惠

開通泰和號商店經理 路擎遠

洮南市滿人宿屋組合長 泰平旅館第一旅館 李俊三

天光電影院 大西街二段北路
今日貢獻 上海新片 全部有聲 武俠巨作
江南小俠 童星陳娟娟主演
映期一月十日起至十三日止
歲初大優待！ 票價 六角 三角 隨票贈送半價証券

亞洲電影院
新片 演期 九日 十一日 十二日 十三日 十四日 十五日
新華公司出品 唐朝歷史古裝偉大巨製
柳迎春與薛仁貴
柳迎春 汾河灣 古廟 仁貴 配婚 戲妻
路明 王引 王乃東
徐琴芳 全體明星合演
滿映時報 第一四七 短期優待券末日有效！

光明電影院 城內鐘樓南
北京林聲社京劇團出演 程硯秋 筱翠花 兩大劇界泰斗
得意高足 青衣花衫 李丹林
偕北京富連成科班畢業新生
胡盛岩 諸世芬 李老旦 時泰斗 李世寶 林嘯 艷雲
全體藝員三十餘名登台露演
十一日 李丹林 胡盛岩 諸世芬 時世實 全部 玉堂春（準代圖圓） 陳金美人 翠查關
同時電影 百寶圖 王引主演

中央大戲院 奉天北市市場
驚人豫告 注意演期
富連成 文興社 小科班 全體一百餘名 業已到奉 擇吉開演

榎本健一劇團來演
公演期一月十三日起十八日止
南市場 電話二一六二一番
前賣券指定地 住吉町金銀映劇場 春日町十三洋行 南市場國際劇場

瀋陽中國銀行
對外電話號碼如左
一、通線
一、營業專線四・三二五三
存款 定期 活期存款 利息優厚 手續便捷
放款 定期 活期 抵押放款 貼現放款
匯款 電匯款 信匯款 國內外各埠均可通匯
其他業務 進出口押匯 代理收付事項

鎮咳 拔咳因 パイコイン

今日堂堂貢獻新片
滿映協會首次攝製 一鳴驚人 武俠連集聲片！
龍爭虎鬪 下集
城內四平街 電話四三六三三
公演期 一月十一日 十二日 十三日 三天
末看過上集的應看下集!! 已看過上集的更看下集!!
加演滿映新聞 優待券末日有效
小姐扮男裝？ 與匪徒山寨結盟!!! 公子宿賊廟!! 遇俠女得慶更生！
白玫 徐聰 領銜 男女明星三十餘人總出演

雲閣電影院
演期 九日 十日 十一日 十二日
國華公司 時裝社會名片
玉潔冰清 周曼華主演
下期 即京劇 大劈棺

大西街 五斗居胡同
金城有聲電影院
新開幕的一炮 特選上海新片
演期 九日 十日 十一日 十二日
新影院當然是新開幕得演上海新片
柳迎春與薛仁貴
新華公司出品唐朝歷史古裝艷情戰事巨片
路明 王引 主演
注意下期預告 靈與內 新華出品 英茵 顧也魯 屠光啓 主演

國際 GEKITO
南市場 電話二一六二一
公演期 一月十一日 十二日 十三日 三天
今日堂堂貢獻新片
滿映協會首次攝製 一鳴驚人 武俠連集聲片！
龍爭虎鬪 下集
末看過上集的應看下集!! 已看過上集的更看下集!!
加演滿映新聞 優待券末日有效
小姐扮男裝？ 與匪徒山寨結盟！ 公子宿賊廟！ 遇俠女得慶更生！
白玫 徐聰 領銜 男女明星三十餘人總出演
下期預告 一月十三日 東寶一天來演 日本蘭根滑稽明星
榎本健一劇團 歌舞劇 話劇 男女十八名 大公演

新國歌

擧開起草委員會 一月末即可決定
預定建國佳節堂堂發表

讚帝德之無窮、明徵輝煌國體、包含與天地共悠久之國運之國歌的制定、由十周年祝典事務局、依昨秋九月三日國務院訓令第三〇四號、按國歌制定要綱、設包含起草作曲翻譯各委員會之國歌制定委員會於國務院、會長為張總理、副會長為武部長官、三宅協和會中央本部長、由政府民間各委員、促其具體終、正式決定下於三月一日建國節、正式發表、為滿洲國國歌、傳之悠久、又因新國歌之制定、現行之國歌、因係建國當時制定者、或改稱為建國歌、化、今於九日午前十時半在國務院會議室開第三次起草委員會、迄二月末、國歌制定委員會之最後的審查告終云、

整備軍用犬增產體制
翼贊國防促起民間愛犬家覺醒

滿洲軍用犬協會、迎此十年十萬頭增殖計畫之第四年度、軍用犬之增產體制、亦一切整備、故自今年度以降、大量增產、而置重點於現役犬之訓練、對大東亞戰爭下益形倍加重要性之民間軍用犬之確保、開始積極的活動、故先謀一般民間所有之愛玩用犬、而使其飼育犬、悉成為國防力一翼之軍用犬、如此促起一般愛犬之覺醒、而揚軍用犬飼育熱、又為期軍用犬訓練之高度化、關於去年安東市試驗實施之警犬、自今春起、更在新京、奉天、哈爾濱舉行、即以警犬為訓練軍用犬之目標、獎勵一般飼育犬之猛訓練、一面以賽犬所得之賞金、用為增產獎勵金、以促進民間增產、

關此該協會出口事務理事所談如左、

近代戰上軍犬之重要性、已不必再行贅述而此次中國戰線固不待言即對馬來戰線之密林中作戰軍犬亦有助日軍之活躍、能於事前察知密林中之毒蛇猛獸之襲擊、此外傳令、監視上之軍犬活躍、實甚驚人、而一般國民雖亦認識此點、然犬之飼育、仍以雜種之愛玩犬占其大部分、蓋乃由於飼育之高貴、頗難得國民對此普及、唯我協會指導之飼育方法、可不必需普通愛玩犬以上之飼育費、可得於一朝有事之際、為國防之一員、而為國家奉公、故切望一般愛犬家、當此時局下、一掃愛玩犬、而協力於軍用犬之增産云、

對誘惑民心者 決定嚴罰不貸
安東特務科長談

關於檢擧以上之犯人、警察局安東特務科長、發表談話如後、

依據不穩計畫、所有之危害、而得防止於未然、實不勝欣慰、對以不穩之手段、誘導時局下一般之民心於不安、成行如斯輔之犯罪、今後以既定之方針、絕對嚴罰不貸云、

大同學院募集 十週紀念論文
爲養成滿洲國官吏人材機關之大同學院、至本年已屆創立之十週年、該學院及該同窓會、爲紀念此佳年、乃決定募集創立十週年紀念懸賞論文、其要領如左、

△論題＝五十年後滿洲國（四百字原稿紙十張以上）
△資格＝滿洲國關東州在住者（在外滿洲國關係機關職員亦可）、
△賞金＝一等一千圓一篇、二等五百圓一篇
△截止＝期限六月三十日、
△審查員＝由政府各部次長總務廳各處長、協和會總務部長、大同學院各部長擔任、投稿處爲新京南嶺大同學院內同窓會出版部
△發表＝豫定十月一日發表、
△語言＝日語

綿織物製造組合 從新規定組合員

奉天綿織物製造業組合、期於順應纖維統制法令、對組合之組織並事務進行、均擬有所革新、茲將組合員業劃分三種、略誌如下、

△新主滿業統制法認可之綿織物製造業者之組合員、
△絹織物、人絹織物、絹人絹交織物製造業者之組合員、
△準組合員、人力織機業者、整理、漂白等之加工業者之組合員、

以上三種組合員之實際改革、若此、而該組合側、

北關署取締小販

北關警察署經濟係、近來復改正其名稱爲奉天織物製造業組合、其下統轄者計爲奉天市、本溪市、撫順市、遼陽市、鐵嶺市、四平街、開原等處云、

以石灰石爲原料 製成人造羊毛
友邦加藤博士等研究成功

【東京八日電】以國內產出之石灰石製造人造羊毛、乃因爲纖維資源缺乏之關係、故以牛乳大豆等有機物爲原料製造之人造纖維、業始於日本國、歐美各國、亦已實行、此製品因煤水之缺乏、此乃一新缺也、故爲替代此用品、由東京工大教授加藤與五郎博士、鐵興社山形縣酒田市大濱工業技師藤野茂氏（三五）研究結果、以石灰石爲原料、使其變化、製造醋酸纖維學人造羊毛、經試驗之結果、凌駕從來諸製國以上、商工省亦交付一萬圓之獎勵金、以工業化爲目標、鐵興社目下進行諸般準備、此種生品、可比造毛之耐水性、富於保溫力、比較羊毛、容易染色、此乃其特徵云、

大同學院新生 視察日滿各地

本年新生行政司法兩班一七名、爲期於始業之前、體及友邦日本之諸新銳行政、及觀察我國諸般政策滲透狀況起見、於始業前、決定觀察日滿各地、以爲返校後探討適當之對策、今據該學院之規定、本年度之新生、於本月廿日前、自由東上、於東京市明治神宮外苑青年會館集合後、由該學院教官率領下、赴日本各地觀察、於歸國之途、觀察南滿各大都市予定二月中旬返校云、

奉公隊員食費 献納爲恤兵金

瀋陽區管下之協和義勇奉公隊員、在康德八年度防空演習之食費、計一千零六元、該區各隊員、因目下正當大東亞戰爭之際、爲表示愛國之微意、對於該項食費、全數爲獻恤兵委員會、充作恤兵金、當局對各隊員之精神、殊深嘉許云、

增强國民体力
民部將制定管理法

爲謀確保挺身東亞共榮圈繁榮之人的資源、並謀次代青少年體力之向上、民生部前此曾確立國民體力檢定制度、以着手具體的實踐國民之保健行事、最近、更擬制定與該制度、有同樣意義之國民體力管理法（假稱）、而與在滿教務部相協力實行青少年體力之管理、本法係參照本年度徵兵檢查之滿十七歲至十九歲之日系男子爲依據、除檢查其體格外並關於體力向上事項、加以指示、至於其體力特別健康者、更講求適當之措置、以培養高度國防體制所必要之人的資源、此法擬暫行於日系男子中學校卒業者、或青少年學校卒業者、嗣後於最近之將來、即將推及女子與滿系男女青年、以及其他各民族云、

大東亞聖戰展
今日在京正式啓幕
（本報及大北報主辦）

於戰捷之新春、由本社與大北新報社共贈於國都市民之「大東亞聖戰展覽會」、今將於十一日起至十四日止之四日間假新京、大和通國民優級學校舉行、乃展示爲解放東亞民族十一億、與確立共榮圈、而奮然高揚正義之旗、爲東亞盟主之大日本帝國、於兩海陸空向世界所誇示赫赫戰果照片、與產業資源分布圖、漫畫及其他二百余件、其準備萬端豪華之會場、早爲絕讚、曩於奉天之舉辦博得好評、今於開幕之前、亦風靡於國都、再者主催者側、除尤大事搜集刻刻之快捷戰況外且又揷入甚多最新戰況之新聞照片、頗呈輝煌、交口讚絕、至於白色人種侵略、亞史、與彼等沒落最后之苦悶醜態、均呈現於國都市民之眼前、故於開場之際、必能激發國民的感激、但免費入場、於新京終了後續於哈爾濱、錦州及其他各地、相次舉行云、

本報大北報共同主辦

大東亞聖戰展

日期　一月十一日至十四日間
地址　新京大和通國民優級學校
內容　一、東亞共榮圈戰況、一、產業資源大地圖一、白人侵略東亞圖一、日軍威容、一、戰況寫眞一、經濟統計圖一、戰功表一、戰爭漫畫一、宣傳畫等、

協議建國祝典事務
松木次長本日東渡

爲翼贊亞民族之感激迎此意義深重之滿洲國建國十周年祝典事務、與新春到來同時已進入具體化、而關於在大東亞戰爭之特別實踐且有意義之實施、爲與東京日本側正式折衝、已由松本總務廳次長、十日帶同大橋祕書官、預定約以三週間去東京、當於發程之前、松木次長談話如左、

至彼處以對滿事務局爲中心、關於本年度祝典計畫、逐行正式協議、然必須留意時局下之十周年祝典事務、勿使流於華美、至於訪日謝恩使節一事、大體已得其體化、去東京後自可明瞭云、

匿案不報贓品難明
望失竊者據實陳報

「凡遭强盜、竊盜等盜難被害事件、無論被害額之多少、請向最近警察署或派出所報告」此警察當局所熱望不已者、而尚有被害報告未斷行者、逮犯人被檢擧後、由其自供、始與明者甚多、苦心發見之贓品時因被害者不明、不能交還、此種現狀、使當局麻煩、而有碍辦案據市警察局司法科司法股統計、於昨年、十一月中犯人檢擧後、不明失主之被害贓品、達一萬五百九十二元一角三分、此種金品、於物資愛護之際中、若放任之實違背時局、當局深望今後、市民發生盜難時、急速報告、又同月中之贓品發見額、凡十五萬八千八百七十二元三角七分、被害之種類、以竊盜爲最多、次爲侵佔、强盜、詐欺、恐嚇等罪云、

去歲火災損失驚人
全額達六十二萬餘

康德七年度十二月分發生之火警、現經奉天市消防署調查終了、計全市九警署管下發生火警三十八起、損失金額約六十二萬零五百八十九元、就中最重者爲鐵西署管內、最輕者爲朝日警署管內、當此時局下、市民均應愛護資源、努力防火云、

假冒八路軍名義詐財
黔驢技窮被警官逮捕
防患未然市警局樹立殊勳

奉天市警察局、鑑於大東亞戰爭勃發以來、北方牛命線滿洲國之重要性、不斷力於防遏時局下民心之動搖並使其安定、關於叢會視察以脅迫文强要金品之不逞分子、而重視此時局下之事件、更對其思想及背後關係、銳意進行調查、近已得其全貌、十日發表內容如左、

事件概要＝爰奉天省遼中縣生人當時居於開原縣城之無職李長成（二十五）氏、生來性情遊惰、輾轉於各地爲商店店員等、爾後竊衣、好賭博、素行不修、頗使近鄰嫌惡、以揮霍無度、生活漸告窮困、乃假八路軍名義企圖强奪金品、而於書面上所書之大意爲「余爲共產八路軍之別動隊員、被派來滿洲、然以資金缺乏、乞即刻供給國幣五萬圓」、即於去年八月二十九日來奉、當夜於鐵城內某百貨店、要求會見經理、惟因不在、雖又留下「明朝再來」紙條、比翌朝、更大胆以電話迫令供給要求之金額、並指定交錢之地點與時間、不料此事實竟爲市警察局探知、乃組織武裝檢擧隊、潛伏其指定之地點、大張警網、彼竟悠然出現於此、警戒中之警察官、遂未費何力將之逮捕、於是不穩行動已防止於未然、近將隨同一件書類一併解送云

城址展覽會
在滿蒙百貨店開幕

東亞旅行社並大東亞觀光寫眞聯盟共同主辦之城址寫眞展覽會、已自昨九日起、在奉天市大和區浪速通滿蒙百貨店五樓展覽室擧開、所收入鏡頭之城址有代表幾千年滿洲興亡歷史、而幾經雨露風霜、迄今猶爲人皆留戀之奉天城址、以及錦州、海城、撫順等、至於鑑賞此城址者、遠近多來觀覽、極呈盛況、又會期予定至月之十四日終了（寫眞爲城址展覽會場）

大興有獎儲蓄
已突破十萬份

自大東亞戰爭開始以來、全國民於當局高倡之「儲蓄報國」之口號下、皆行爭先恐後、踴躍實行、各種之儲蓄對於儲蓄之認識、已皆充分深刻、其中尤其不能行儲蓄、且尚有、得仲頭彩一萬圓運命之大興公司之儲蓄、自大東亞戰爭後、加入者益爲激增、尤其國內各工場煤礦等諸團體之勞工、加入者數、更爲增多、彼等日收僅少之工資、尙能極力節約、多數儲蓄、身居都市、月收極多薪資之諸國民、若不力行節約、多數儲蓄、豈不有遜色於一般下級之勞工耶、

大興公司儲蓄部、自客歲四月間創立以來、加入者、即逐月增多、迄至去年十一月末、加入者數、甲種已達八千三百七十五份、乙種爲一萬四千九百八十七份、丙種爲六萬一千四百八十六份、合計爲八萬四千八百四十八份、以乙丙兩種、換算甲種、則爲三萬一千二百四十份、但自十二月份起、由於東亞聖戰之開始、全國民對於儲蓄之觀念、愈爲昂揚、皆行極力儲蓄、僅十二月份之一個月間、甲種加入數爲八百四十三份、乙種一千七百九十六份、丙種一萬四千六百七十六份、合計爲一萬七千三百十五份、以乙丙之數、換算甲種、則爲五千四百十份、是以自客歲四月八日創立以來、迄至十二月末僅八個月之短期間、甲種之加入者數、已達九千百、零五份、乙種、爲一萬六千五百三十七份丙種爲七萬四千五百零六份、以以上之份總合計、實已突破十萬、尙多一百四十三份若以乙丙之數換算甲種、則爲三萬六千份

僅於此尙不足一年之短期間、即有如此突破十萬份、良好之實績、預料其今之際增加、更不難期待云、

賀年郵件激減
國民自肅愈見徹底

賀年郵件、昭國民之舊習向來倍增於平時、每至年末甚歷賀年片、餽送等、計郵政局辦理者、莫不堆積如山、觸目皆是、此非但爲虛禮無用、且對於物資節約上、亦有莫大損失、此種惡習、絕不爲非常時局下所容許、故自去年起、國民確已略有覺悟、迨至此次大東亞戰爭之勃發、此種舊體制、更頓時一掃無餘、即據稱郵政現業代表之新京中央郵政局、所調查其去年年末辦理之普通郵件（平信等）自新京向外寄者及國內國外向新京郵來者、比去年年末減少三成半、比平時皆僅增一成、其次掛號信件、自新京向外郵者比去年年末增三二成、由外地向新京寄來者減少四分九厘、由以上觀察、普通郵件之激減、足見國民自肅之徹底、而掛號信件、因係向故鄉滙金之關係、故數字見增、於此更足證國民之節約、總之不論增減、皆充分表現國民之新體制、但以上所言、乃指陽曆年而論而爲滿洲人對象之舊曆年、轉瞬即至、滿系國民、尤宜徹底自肅云、

首都德商人 献納恤兵金

【新京專電】於大東亞解放與建設世界新秩序之共同目的下、與美英戰鬪之日、意樞軸三國、盟建設世界和平之感慨的共同戰鬪、同時大東亞戰爭於緒戰、擧職史上未有之戰果、爲慶祝之、並記念防共協定一周年、德公使館先後兩次對關東軍恤兵部獻恤兵金、對盟邦人之義擧、軍當局深感激之、今更有居新京之德國商工會議所會員有志者、祝盟邦日本之輝煌戰果、由該商工會議所會頭伊爾、伊基瑪及哈爾濱代表會員三名、訪問關東軍恤兵部、獻恤兵金一萬二千圓、

駐華德國大使
發表新任談話

【上海專電】新駐華德國大使斯達瑪氏、於十日午前十一時半、在北京路之德國總領事館、與記者團會見、茲誌其談話以下、

余擬於十五日歸還南京、向汪主席、正式捧呈信任狀、雖謂未涉及政治問題、但德之大使之抱負爲抽象的、乃計定向樞軸國間之緊密化爲中心、努力發展國交之關係云、關於德蘇、去年與大島大使、互行視察中部戰線、彼時、蘇聯之宣傳、盡爲虛僞茲於今日、亦極愿、締、但所謂軍之勝利、祇爲時間之問題、乃毫無疑惑也、於客歲十月十八日自柏林出發、於太平洋航行中、得知在威克島東方六浬之地點、日本軍攻擊夏威夷、及於馬來東洋擊沈皇太子威爾士號與雷巴爾斯號兩艦、實確顯示日本眞正之根力、余特別欣感而欽羨云、

關於省下經濟
加藤常務理事談

奉天商工公會石田會長、加藤常務理事視察省下經濟終了後十日歸奉、該氏爾任談話如下、今次赴鐵嶺、法庫、新民遼陽、海城、蓋平各地主要以滿系爲重點實行視察、並與商工公會職員、參事、主要業者懇談、對于大東亞戰爭之意義等加以解說、以圖時局認識之徹底、由現地側關于生必品之配給其他種種亦行嚴間大體現地之業者之動向自大東亞戰以來更加一層良好、特產物之運出大體良好、關于特產物之價格付之現狀、現地持有相當之意見、對于此點可以向中央側述其意見、見於現地需要之儲蓄問題、砂糖問題儲納綜末固持當地產業振興既定方針、故應謀以東亞經濟圈內之產業條件、實行當地產業之指導、此點最後更對砂糖等滿洲國亦想確立盡念對策及恒久策云、

有獎儲蓄債券 第四次抽籤

茲誌第六回有獎儲蓄債券、其第四次抽籤中籤之號數如後、

△一等（一千五百圓＝一份）八、七〇一
二等（百圓＝四份）四九、〇四九　二一、三六六　四一、七〇〇　二五、三四一
△三等（三十圓＝十份）二一、一三五　二一、一九五　三八、一九三　一六、三〇七　二七、三六五　一一、三七三　三四、四一八　一〇、八七七　三五、四四九　四二、二〇二

江魚山鷄缺乏

【北鎭】縣城審年春節轉瞬即至所有汗魚山鷄、市上尙屬缺如、而現在零星陳於市內者、小江魚每斤價尙在壹元二三角云、

參加神宮冬季大會
我國選手將開始銓衡

第十二回明治神宮國民體育大會之冬季大會、滿洲國派遣選手參與溪冰上競技會、由大滿洲帝國冰上競技協會主催下、自十一日午前十時、假奉天國際冰場舉行、其選手銓衡計有男子五百米、千米、一萬米、五千米、女子五百米、千米、新京、各競技、爲期代表滿洲國選手起見、而舉行銓衡、參加之選手計有男子十二名、（奉天四、撫順四、新京三、安東一）女子五名、（撫順四、奉天一）冰球有三個團體（奉天一、新京、撫順）

慈恩寺叢林寫眞記
（新年特約）（上）
（影曇）

聞之賢我無相、必假有相以利生、法身無形、須籍有形以化物、物象宜浩像之變、無安愍以濟衆、匪祠宇殿林之始、發大願而安僧、人僞聚道、難羅若則難興善界、曾乘佛威、開實而開安縣、大哉哉、如來之無上教乘也、否乎莫測其端、觀乎無禪其妙、洪傳東土、久而彌隆者、有由然矣、

奉市東南側、有瓦剎焉、顏曰慈恩、茲土淨宗之惟一道場也、寺東向、殿宇約五層、廟殿與碑、禪樓高聳、大雄殿居其中、比丘禮位於側、鐘鼓魚磬合於鐘鳴、長俟巡說、疑可觀矣、

廣深衡、廣度清雜、巍巍然有古徵焉、北塵東爲客堂、以迎接雲遊者、西爲客寮、佛各界來寺睡宿及賓遊者次西念佛堂僧衆淨業行人、稱揚宏名地也、又西方丈室、該寺明心住持之清修處也、南厘有禪堂、及各師寮舍、其北院則十方在寫、兩側中輪奐壯觀、傈然東向者、舍利殘也、鐘樓之側、小樓一角、相屹而西峽者、卽退居修林、院宇恢宏、井然有序、梵宇精嚴、僧耳清心、叢林

該寺肇自天聰二年、經釋子慧清、於盛京南關內、選擇勝地、（卽現址大井沿胡同）創建殿宇一所、號寺曰慈恩、清順治元年、殿宇兩廂十間、山門韋殿、至乙酉秋七月、悉皆告成、莊嚴開號、爲之一新、（詳見步國和尙發現出土碑誌）追順治戊子年、有祖心禪師、號函可者、俗爲鐵州、明尙書韓人、杖錫隨韋、以都門行修、戒行高潔、淨嚴隱山、示寂龍泉寺、葬大安寺之腰峰下、郝雪海先生爲文而刊之於石、故又號千山剩人、師於闡寂後、遺著有千山剩人詩一卷、當時即入大藏流通、詩有贈清棒寺僧遊五台回律云、曾向金剛窟裏回、老僧毒棒劫蓋灰、供共佛香花供、龍象爭傳衣缽來、自有僧形與清雪、仍將消息問香台、從今擊破琉璃獸、清日滯山即五台、（詳見慈恩寺誌清人傳、及寶暢日錄、與許雪海先生碑記）

光緒二十六年秋、有步國和尙、法名沙露、號淨瑕修、戒行精嚴、以都門行人、杖錫隨來、所擧公法門、金竹丘場、觀然未廢日、檢湛盧禮閣古風致、國初名剎今則抵落潛幾矣、遂乘幻變易植其日、離而謀之於千山中會寺僧安寺老和尙日、鉢林以養衆、公能助我乎、總老莊其志、尋同發心、重行修葺、商請戒昌濯傳錦司張公淳海、並推同價仁師、居力經營、時該寺舊址、僅餘破利一間、其地已爲商民築團矣、步公托鉢乞食、寒暑一納、負涉埋骨、年日有恆以是因緣功德故、得信仰雲眾道場日盛、於時發宏願地、開壇佈化、歷經擴充、歷二十年、乃漸次將山門、鐘鼓樓禪堂、及各殿等修竟、於民國十六年春、未竟所志、而溘然寂矣、

步公圓寂前、實以安敎留宗、建設叢林之重託請達慈寺退居青山上人、青山法門領袖、清於當代、聞零說戒、凡止數十聖、於是改建叢林規模、成就十方常住、旋將客堂、方丈、增建兩築等修齊、勸苦眾餘、卯眉思退、於千山大興寺、訪修其靜才、勸伴寺務、和尙、知其發心精進、戒律淸高、受以重責付託之、卽今之退居老和尙也、修公住持六載、道風益振、來、不吝因緣、雖遭退步佛號莊嚴、日有常課、辯道、誠懇力、起色突、乃於康德元年三月方修、乃恭請、慈恩寺住持、康德二年、修公以寺內僧衆得人、委前圓滿、沙僧和尙、統禪監院、先後隨之、等規整、並進住寺、於以寺內僧衆、繼其任、

所、康德五年秋、適閩當局拆三賢祠、出傳頗充木石等物、首座力主就之、寺僧多以如此艱苦、尙不能用、解思復賈耶、且寺更何需此移料修建、獨首座力排衆議、出資修葺、一新、猶未及牛而奇矣、該寺興修全院廢堂、藏經樓、僧舍、油漆、及東西配房、計四十餘間、工費十萬、事精厝、工費一新、觀未及半而功實倍之、否則難矣、故知之所卓越也、卽合殿各寮、謙用供奉件、亦將臨廳備、惡具、德於慈恩寺方丈各師、首座緣提、監院明心、諸大師、皆能知寺友、首座盡資師、計五十一號、

健胃腸·去疲勞！

維他命B_1的含量約爲啤酒酵母製劑的十倍

身體上並無別的疾病、而只覺得食慾減退、胃部膨滿、容易疲勞、幷且常有便秘脚重之時、大都是體內維他命B_1不足所致、故此時如能試服維他命B_1劑强力米太寶靈片有健胃腸去疲勞的效果。

强力メ米タ太ボ寶リン靈片

【包裝】100片 300片

各大藥房均有經售

總發行　武田長兵衛商店　日本大阪市東區道修町
滿洲總發行　滿洲武田藥品株式會社　奉天市大和區春日町

Metabolin

(5)1物

春假是學生協助學校收集掛圖兌換券的好机会！

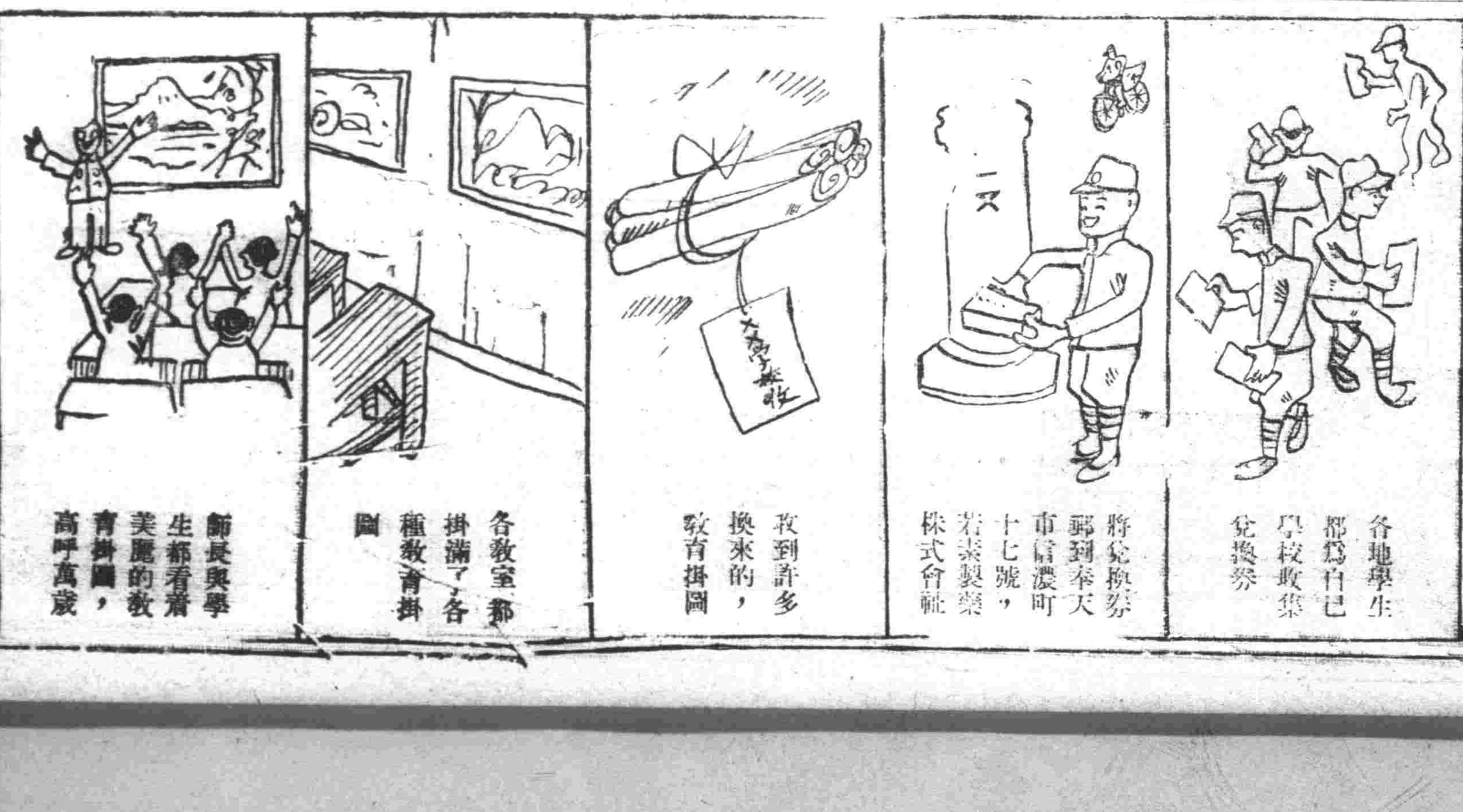

兌換方法
一、特將兌換券投入若素包裝盒內，定價壹圓六角者一張，五圓者三張
一、將兌換券，蓋上校章，寄至敝社，即寄上指定兌換之掛圖
一、兌換券六張，可換掛圖一張
一、「新滿洲國地圖」兌換三張，即可換一張
一、來信須詳明，學校名稱，印記，詳細通信住址
一、掛圖郵費，歸兌換者負擔，以郵票代用
一、私人或商號代理兌換亦可，但兌換券上必須蓋有學校名稱

奉天市信濃町十七號
若素製藥株式會社

感謝皇軍市民大會

本報與大北報主辦

各名士講演收預期以上之成果
所收之會場整理費盡獻陸海軍

【新京】大東亞戰爭勃發以來、改世界戰史之章節者之皇軍赫赫戰果、驚倒世界人士、全東亞民族熱狂歡呼、興亞之春來矣、讚助東亞盟主日本之戰果、酬謝皇軍之武勳及勞苦、因之、宣響後鐵驥、使其鞏固、本報與大北新報、協和會首都本部、新京中央放送局於客臘二十九日在新京記念公會堂共同舉開、感謝皇軍市民大會、使其世紀之感激更新、對皇軍感謝決議、除感謝電報發送外、尙有音樂、歌謠、舞踊等之綜合藝術足以表示時局色、於此盛大娛樂之中、對時局之認識尤加深邃、名士之講演其覺悟尤爲鞏固、收預期以上之成果、而當日之入場者超過滿員之盛況、謝絕其一部分入場、總入場人員一千三百餘名、其中除因見學而入場之協和義勇奉公隊員以外、對一般入場者徵收會場整理費（一人二角）、經精算結果、百三十五圓二角、故本報基於大會當初之計畫、將此金獻納陸軍及海軍爲恤兵金、於九日通知新京支社、向關東軍及駐滿海軍武官府折中全額各獻金六十七圓六角、軍部因滿系市民之赤誠之現出於此感激之中受領云

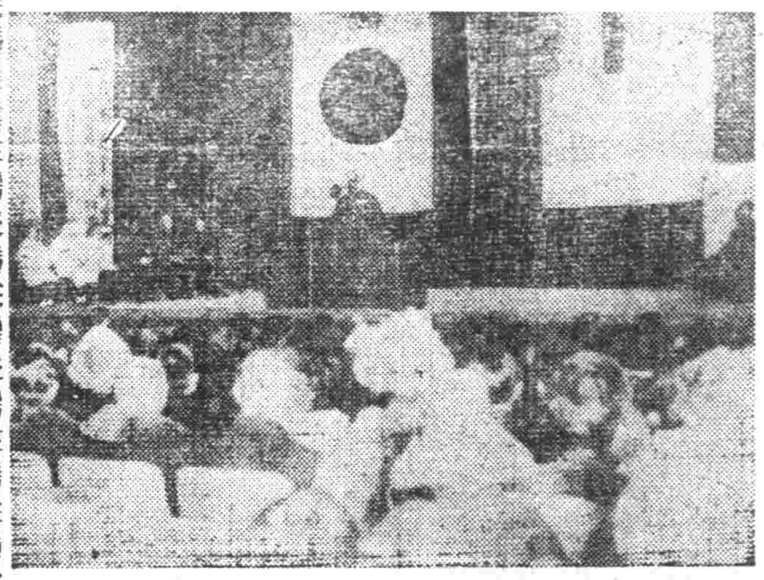

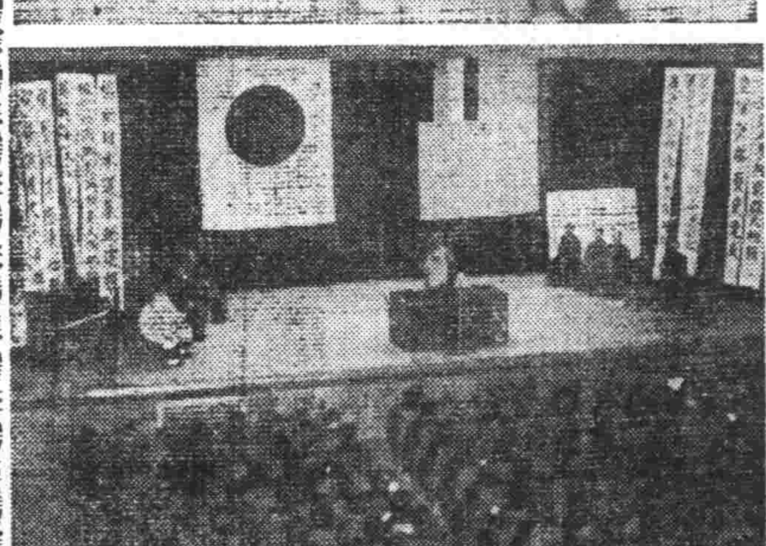

寫眞說明
上爲于治安部大臣之講演 次爲王總務廳次長之講演及市民踴躍參加之熱烈情形、再次爲本報中村支社長向駐滿海軍武官府野寺中佐獻金時情形、下爲滿系勝利合唱團之歌唱、

木炭亦須配給

【海城】本縣東部、山岳層疊、林木叢雜、山村民戶多有以燒窰燒炭爲營業者、當此燃料缺乏之際、燒炭與販炭者、頗稱獲利、俗云唧炭如唧金者良不誣也、茲爲給當局、爲人民享用均衡起見、對於木炭、亦採取配給方法 俾炭販們、不得任意漲價、獲取不當利益、自立定組合之後、如再有私自販賣、違犯統制法者、一經查出、從重罰辦云

公餘講習班開課

【洮南】縣道德分會、會長等請准當局、成立公餘講習班、由江省總會、請來耿部長、白部長等來洮、按日午後六時、出席講演、於一月五日舉行開課式、藤縣長教育課科長、均出席有訓詞各界學員、到場講習者數名云、

派員監查倉穀

【海城】縣公署行政科街村股、以各村設置之義倉、儲存積穀、藉備荒年、關係至爲切要、爲徹底監查起見、定於一月十五日、擬派委員、以次檢查、所儲倉穀是否與定額相副、並穀之成分、是否優良、及倉之構造是否鞏固、穀中是否摻以糠粃等項務要認眞嚴密以重實際云、

調整物資配給 發放新配給簿

【蓋平】自從經濟統制以來、一般物資之配給日趨明朗化、惟以前民戶所用之配給簿、使用日久、不免紊亂、當局有鑑及此、日昨由縣方經濟科重行調整、各街村一致發放新簿、將來一切物資之配給、益臻於圓滑之途云

強調大陸職域奉公

修身公民科職業科各教科書脫稿

【新京】客春已告義務的措置實施靑年學校使用之新教科書、於在滿教務部編修課、前昭和十五年度、即着手編纂、修身公民科卷一、二已由昨十六年度使用、而十七年度使用之卷三、四、五、三卷、近亦原案脫稿、而十七年度使用之在滿國民學校高等科用職業教科書卷一、由諸種事情、較諸其他教科、編纂進度較遲、學課員努力、漸得草案、廢年末年始之休假、連日續行二次教科書之編修會議、最後的審議結果、兩書俱於新學年最初使用、

修身公民科教科書、承卷一、卷二之後、全章强調國體明徵、與在滿日本靑年之使命責務、着重公民教育、職業科教科書、除闡明日本國及大陸產業之特質並及相互關係、並取培養日本人的產業報國信念之方針、沿勞務動員計畫之線、狙視國家的職業教育、在其範圍內、選擇個人之適性適職、力倡現地定住下 邁進於 職業報國、第一條「國家與資源」、第二課「職業報國」、第三課「人生之出發」、第四課「職業之變遷」各課、力說職業國家的意義與兒童一般之心情、各課與以各種職業之一般的常識、更於第十三課「少年之進路」以下「職業之現況」、「自己之發見」、「職業調查」、「職業之選擇」、「就職之心得」等各課、對於少年職業戰線與以理解及準備、

最後爲「大陸定居住」、「好職業人」二課、由職業與國家之關係、涵養在滿兒童職業確固理念、盡職域奉公之誠、促起大東亞建設之一員的自覺、

發揚公會技能

實施一處五科制

安東商工公會機構改革

【東安】安東商工公會爲隨時局之變動、對處經濟之進展、期會務機能之進展而斷行改革事務局之機構、其改革及人事異動大體如左云

今回之改革事務局綜合的運營、以業者及組合指導件、置爲重點、廢止從來之庶務科、新設總務科、商工科、分別指導、業務之二科（調查科、經理科）問事處如從來無變動結局爲一處五科制、更從來庶務科辦理弘報關係、後由調查科擔任、致其人事如左任命云、

庶務科長 阿部光次
命當商工公會副理事
商工科長 田邊佑人
命總務科長
商工科 杉原忠雄
命勝導科長
省商工會 卿不折
命業務科長

開經濟懇談會

【興城】縣興城警察署爲平抑物價經濟統制、特於一月七日午前十一時許假商工公會議室、開催經濟懇談會、當經召集各商民代表磋商官民互相懇談、檢討至三小時之久結果圓滿從閉幕焉

四平興亞塾竣工

【四平】滿洲自治會四平支部經營之官吏修養道場「興亞塾」、已於省公署後竣工、故十日午前十時、於支部長遠藤縣副縣長以下、參列之下、嚴然舉行開塾式、又該塾亦發四平全省之官吏宿泊所云、

防止交通事故

舉行交通訓練

道裡署十五日起實施

【哈爾濱】當此隆冬氷天雪地道路油滑、所以極易發生交通事故、道裡警察署有鑑及此、爲期確保市民之安全、防止交通事故之發生、特定於本月十五日起實施交通訓練、屆時由保安係全體動員並由管內各派出所警察官一體之協力、在管內各街出動、對於各項車輛加以指揮勵行左側通行、限定行駛規定速度、不准操縱迅速的速度、如有違反交通規章者、決依法嚴重處罰、以便促起一般車夫及市民注意交通云云、

北泰國優學校 考試一年新生

【西豐】街公立北泰國民優級學校、原有學級十二級、客冬畢業六級、業已出校、對於一年級新生三百名、於一月六日午前、在該校舉行入學試驗、計報名者約五百名、按學力及人物、評定分數、以爲去取云、

防止經濟事犯 警保經濟檢查

【新民】縣警務科、保安經濟股、鑑於年末年始之際、尤當日美英戰爭勃發之時、預想一種不良商人、正爲趁機活躍之時、該股爲防止遏祕而求經濟事項、圓滑進行、以順應國策計、特行計劃年末年始一齊取締、實……者、仍有人在、該股爲徹底執清計、今後預定不時嚴查、嚴重處罰、仰一般商民、互加儆惕免生遺憾可也

舉辦歲末同情週

【海城】在此滴水成氷的嚴寒時期、一般少吃缺燒的饑餓同胞、實在難以過活、尤其是老弱貧病分子、何以卒歲、其唯一希望、也就是悲念、廣爲資助用盡胞與之懷而已、茲海城街公所、及帝國協和會、帝國婦人會等有鑒及此、特印就歲末同情袋數萬通、分會各區各牌之住戶、募集慈款、用資救濟施、規定項目頗多、不及悉述、茲已令知各署、及各分所撥當者、一致努力、認眞進行之中、爰將其募集傳單、照錄於如、

諸云、救人一命、勝造七級浮屠、這兩話、委實不差、因爲人命關天、非同小可、同是圓頂方趾、同是父母所生、他不過因爲不幸遇、零丁失業、才落到貧窮困苦、沒衣沒食、挨餓受凍、以至於委身溝壑、那種悽慘的樣子、實在是令人可憐、你想兔死狐悲物傷其類於是看來、那無依無靠的貧苦同胞、必須設法救濟、使他們得活、隨着我們、一年一年的過去纔好呢、至於救濟辦法、就是酌量自己力量捨出來幾個錢、裝在同情袋裡、一角不嫌少、十元不算多、以期集腋成裘、衆擎易舉、最好於舊曆臘月十四日、至二十日、一週間內、送到海城街公所行政課以便周濟貧人還樣大慈大悲的好事、希望同胞們、莫遲疑的作吧、同時並祝諸君幸福云

詔書奉戴日

官民恭謹奉行

【蓋平】本月八日爲第一回詔書奉戴日、縣方自奉到省令後當即轉飭所屬各機關學校會社等、一致奉行、新聞揭揚國旗、較以前之興亞奉公日、更進一步之自戒自肅抑且喚起國人戰爭思想、俾槍後與前線共同努力、以企大東亞聖戰早日完遂云、

糧穀出貨踴躍 市場頓見繁榮

【蓋平】當局對於各村之糧穀强化統制以來、一般農民感到報國之意義、本諸國策之進行、近來各村農民均紛紛將餘之糧穀、向指定之市場出荷、頗爲暢旺云、

萬福庄献金踴躍

足証明槍後熱誠

【蓋平】於大東亞戰爭開始之際、萬福庄警察署長高忠信氏、頗爲關心、深體日滿一體之觀念、當即召集民商、在該區之優級校內舉開擊滅美英大會、當時闡明戰爭意義、民衆等深感皇軍奮戰之苦、爲我皇族解放自由頓起槍後之熱誠、慨然献金、未數日已達四千餘元、茲將芳名列下、

韓秀升七二七元、朱萌之一二〇元、崔祝彭八四元、馬洪閣一〇七元三角、宗瑞芝八二元、蔣恩浩一〇三元、楊興仁九〇元、王德紹一〇二元、魏臧瑩一一六元、苑希春一〇二元五角、王玉璞九〇元、許慶豐一〇〇元、萬福宗八〇元、劉殿魁一一七元、張桂生六八元、韓運來五六元張鳳和六〇元王桂林六九元、朱碧山五五元、王慶春八九元、溫德山六〇元、郭玉泉七〇元、溫崇山五〇元、賈瑞文七〇元、林鳳枝六〇元、馬玉貴八〇元、孫初餘七元四角八分、蔣永珍八〇元、劉如楣一〇元〇八角、黃明俊六〇元、楊清連九二元、李庚九六〇元、吳守成一四〇元、吳守國一〇〇元、宋殿仁九〇元、于紹俊八七元五角、牟士海一〇〇元、姜春仁七四元、林樹森一〇六元、周志久一〇〇元、楊顯之八五元李百發一〇〇元、李如升二七元、邢巨芳一二元五角侯宗堯六七元一角、趙知義五四元、王文齡六七六元一角、

漫江村民献金

【通化】既報在撫〇〇部隊〇〇部隊長於撫松縣漫江村爲時局之認識宣撫、對本東亞大戰爭勃發感激之村民四十戶靑少年以上每人一角二分合計七十五圓向部隊長發送、〇〇部隊長以下隊員爲感謝起見、對同村賜予洋火、鹽、野菜、以表謝意

我國出土遼金石刻統考（二）

（新年特約） 羅福頤

又二契丹文				同上	志二四三	同上
耶律弘益妻蕭氏墓誌	乾統八	九	十四	義州城北鍳道嶺	叢一六五 外編十二 叢十七	
靈巖寺碑	乾統八	九	庚申	熱河三座塔	叢六一七 承廿 熱八一 外編十二	
悟智 禪墳幢	乾統九			熱河	志補四	
釋迦定光二佛舍利塔記	天慶二	四	八	熱河朝陽縣	熱八十二 外編十六 承五十 叢七〇	
李祜墓幢記	天慶三	九	廿五	熱河平泉縣	外編十八 承四十八 叢七一	
靈感寺舍利塔碑	天慶六	八	十三	熱河朝陽縣	志四五二 叢七二	
陀羅尼經幢	天慶十	四	十五	錦州義縣	志四八二 叢七五	
佛頂尊勝陀羅尼幢					外編一 承四八	熱河志說有開泰二年字
幾 經幢					叢卅三	
經幢				熱河林東縣	志四八二	
[illegible]能陀羅尼幢				熱河朝陽縣	志四八二 叢八三	奉天博物館藏

金

誌題	年	月	日	出土地	著錄	雜記
佛頂尊勝陀羅尼幢				奉天故宮前	叢七七	
中京甯寺沙門施捨題名				熱河寧城縣	志四九二 叢九一	
靈延則陀羅尼幢				熱河林東縣	志五一二 叢八一	奉天博物館藏
鳳城石幢題名					叢八六	
王甫墓誌	天會七	閏八	廿四	熱河	熱八一 承二十 外編十九	旅順博物館藏
千佛洞碑	皇統三	七	十五	熱河承德府 遷藍山	叢九三	
劉氏明堂碑	皇統四	二	六	撫順 炭礦	志一三 叢九五	奉天博物館藏
宜州千人邑記	皇統八	七	十五	熱河三座塔	熱河八二 承二十 外編二三 叢九六	
興行院墓誌	天德二	九	十一	奉天遼陽縣	志一三 叢九八	
冰和村重修舍利塔碑	天德四	丙寅	己卯	錦西縣	叢九九 外編廿三	滿鐵遼陽圖書館
高松哥墓碣	貞元三	五	八	奉天遼陽縣	志一三 叢一〇一	
劉惟幸墳幢	大定二			熱河	志補四	
改建三學寺碑	大定七	六	十三	熱河朝陽縣	志五三 叢一〇二	
双哥馬郎君墓碣	大定十	十一	八	吉林	吉百廿 外編廿七	奉天博物館藏
我國公墓碣				全上	吉百廿 外編廿七	
太宇少保墓碣				全上	吉百廿 外編廿七	
畏合裴主古墓碣				全上	吉百廿 外編廿七	

以婦女荷爾蒙

之作用，將一切婦女病，例如頭昏眼花身體瘦枯或疲倦，無精打採，悶憂症精氣虧損以及月經不調，子宮器官之一切障害等症狀，完全治癒更又以殺菌，收斂，消炎等作用，將局部之細菌性疾患尤其赤，白帶下，徹底根治，這就是現今在各地有名官私大醫院，以及赤十字病院婦女科所使用之稀世名劑「娃瑟童球」所能發揮的偉大而且驚嘆的效果。

★把婦女們的一切煩惱，管保一定根本解消。
本劑「娃瑟童球」較于向來所有婦女劑，根本不同。別的先必提只以各大病院以及赤十字病院婦女部効實用之一點，足爲確實證左。

★萬不可忽略赤白帶下症其實如此危險！
所有婦女病中最危險而且討厭的便是赤白帶。此症之有卽表示身患婦女症，且以其流下量之多寡，便知病症之輕重。子宮器官中侵入病菌或由月經障碍積瘀結毒，則以兇烈威力蝕腐破壞子宮組織所以其所流下的膿血分泌，不外爲子宮組織被腐爛的殘渣，

★若不早治則會惹致全身的種種病症。
例如頭述的全身疲枯，精神損虛，憂悶等等亦由赤白常所來的，特別多半不妊，或精力虧傷等，不免失一身的健全，夫妻的愛情，家庭的和睦。然而多半婦女們不會矯生或瞞而不治，想來實在危險，實在可惜。

日本婦科學會 實驗成績
赤白常下症，實儘婦女勤敵，其原因甚多，但皆致子宮腔內面之糜爛腐敗，同時致全身的各症。婦女子宮器官因頗複雜，故治之非常困難。曾經用過甚多藥劑類大都未收極理想的效果，雖早晚見癒，但費甚多日數矣。
今偶入手，「娃瑟童球」於熊本醫科大學醫院實驗，其効果確較向來市上所販售者優秀。尤其効果之神速，使妝容易安全，誠無比類。如赤白常下症僅用三球而停止者甚多，晚亦不出二十數球今將其抄錄記述於在。
①高某 帶下及子宮糜爛症 使用二十三球後根治
②荷某 帶下腟糜爛出血 僅以六球根治
③板某 帶下子宮糜爛 以三球而收効
④杉某 右同 使用七球而癒治
（以下略）

最安全神速的收効
「娃瑟童球」一天只插入一球，藥力在長久時間接續的發揮（絕無不爽感却甚舒服）。將子宮病部中之病菌尤其淋菌完全殺滅，淨除病毒以減赤白常，又賦活所虛弱的子宮器官，故一日比一日減少常下，而得極爽快的治癒效果。

六球入 十二球入 二十四球入
各地均有出售藥房
東京市芝區通新町十三番地
總行 合名會社 河原商店

赤十字病院婦女科使用
娃瑟童球

請買滿洲國債吧
股票交易買賣
股票金融擔押
滿洲野村證券株式會社
奉天市大和區加茂町第七號
滿商部外交員
衛懋禮
電話 三三三一四五番

營業科目
度量衡器計器金銀鐵製氣象測量器及各種器具
官廳御用達
旭茂度量衡器店
修理工場
工學工場
科目 製品名
理化學用 化學試驗用 一般玻璃製

頭痛!!宜速服
腦新
頭痛聖藥
腦新如遇頭腦疼痛非常難忍時、頭目眩暈神智昏迷時、或讀書過度精神疲倦時及惡醉宿酒未醒時、倘速服腦新可立見奇效、其效若響、服後三分鐘、頓覺頭目爽快神智清新、苦痛若失、有如月夜秋遊能有心曠神怡之妙、此偉績確爲本劑獨具之特長、且雖連續服用、對於腦神經或心臟胃腸等、決無副作用、亦無影響、孕婦服用亦無害、

主治 偏正頭痛。頭沉。神昏。頭迷眼花。腦筋疲之。精神憂鬱。面神經痛。宿酒。惡醉。暈船。暈車
藥價
大日本名古屋市東區京町 荒川長太郎合名會社 製
滿洲總批發 新京興樂路二二三 新京藥品株式會社